Zumas, com projeto autorizando aumento igual aos federais para os estaduais. (F. Arquivo/AM).

ESTADUAIS TERÃO AUMENTO DE 89,2%

Já está tramitando na Assembléia projeto de Lei de autoria do deputado Tomás Correa, do PMDB, que autoriza o governador Angelo Angelin a conceder aumento aos servidores estaduais igual ao que a União deu aos federais. Hoje ainda o projeto será discutido na Comissão de Constituição e Justiça e no final será votado em plenário, provendo-se que ele vai ser sancionado ainda hoje pelo Governador Angelin.

Página 3 do 1º

AGRICULTORES EXIGEM DEFINIÇÃO DO GOVERNO

Os agricultores expulsos da fazenda Santa Júlia, pela milícia de uma empresa paulista que reclama para si a propriedade de uma gleba de mais de 50 mil hectares, continuam acampados frente ao Palácio Presidente Vargas à espera de uma decisão dos Governos Federais e Estaduais. Dentre eles existe, inclusive, doente ele está com malária contraída em Jaru há cinco dias. Os agricultores sem terras vem recebendo donativos, em forma de gêneros alimentícios, de populares e dormem em redes atadas nas árvores da praça, onde também tomam as refeições. (Pág. 4 do 1º)

Alto Madeira

Fundador dos Diários Associados: ASSIS CHATEAUBRIAND

ANO LXVIII — Porto Velho, sexta-feira, 14 de junho de 1985 — Nº 16 588

Nas redes atadas nas árvores, faces sem esperança, sem refeições de comidas, os agricultores esperam a decisão do Governo em frente ao palácio. (F. Juanito).

130 MIL CRIANÇAS SERÃO VACINADAS AMANHÃ

Começa amanhã em todo Estado a Campanha Nacional de Multivacinação, com a Secretaria de Saúde esperando vacinar cerca de 130 mil crianças menores de cinco anos com a vacina anti-pólio. 32 mil no grupo etário de 03 a 23 meses com a anti-sarampo e 22 mil entre 2 e 11 meses com a tríplice. Amanhã, segundo fontes da Sesau, está reservado prioritariamente para a vacinação nas zonas urbanas. As zonas rurais deverão ser atendidas nos dias subsequentes. Isto, porém, não impede que os moradores das linhas sejam vacinados neste dia. Nesta campanha de vacinação não existe contra-indicações, exceto quando a criança está com febre acima de 38 graus. Em Porto Velho 20 postos espalhados por toda a cidade estarão atendendo entre as 8 e 18 horas.

(Veja lista e matéria na página 3 do 1º).

QUEIMADAS AMEAÇAM O AR DA AMAZÔNIA

MANAUS (EBN) — A queima de florestas leva ao ar atmosférico grande quantidade de poluentes como o monóxido de carbono que vai aquecer a atmosfera e proporcionar condições difíceis de vida no futuro para todos os seres vivos que habitam a grande região verde do Amazonas. A poluição das águas dos rios e igarapé do Amazonas também está se estendendo velozmente, por causa dos resíduos das cidades, além do óleo queimado lançado nos rios pelos milhares de embarcações que navegam na maior bacia hidrofrática do mundo.

Esse alerta foi feito ontem pelo engenheiro agrônomo Vivaldo Campbell de Araujo, responsável pelos parques nacionais do Amazonas. Ele citou que, por falta de informação e educação, o povo do interior não entende a razão da criação dos parques nacionais e estações ecológicas e o porquê da preservação dos mananciais.

As invasões e as queimadas são ameaça constante à ecologia na Amazônia. (Arquivo/AM).

INTERBAIRROS VOLTA NA 2a.

O secretário de Transportes do Município, José Ferreira de Castro, anunciou ontem que, a partir de segunda-feira as linhas [illegible] que operam com ônibus [illegible] vão retomar o [illegible] de interbairros, [illegible] e mesmo preço dos ônibus comuns, de [illegible] cruzeiros por passagem. O secretário lembrou que os proprietários das empresas teriam uma manobra para ter preço diferenciado no interbairros mas com [illegible] o [illegible] José Queiroz também não aceitou [illegible] no setor de transportes coletivos há movimentos para deflagração de greve de motoristas, cobradores.

Recorde de inscrições no vestibular

Mais de quatro mil pessoas — só até as 20 horas de ontem, cerca de 4.100 — se inscreveram ao vestibular da Universidade Federal de Rondônia, para disputar as vagas oferecidas. O curso de Direito foi o mais procurado e o de Matemática confirmou-se como o menos preferido como se apresentou desde o primeiro dia. Para os concorrentes ao curso de Educação Física, já iniciam a maratona no próximo sábado com prova de capacitação física.

Ferro importa 4 acreanos

Com as contratações de Merica (ex-Ferroviário e Ipiranga) e Roberto, do futebol acreano, o Tricolor da Madeira iniciou ontem a reformulação do quadro de futebol, pensando em ganhar o título do Campeonato Estadual. Já Chicão (ex-São Domingos) e Neiva, também atuando no futebol acreano, estão praticamente confirmados na Locomotiva. O vice-presidente Orvalício Canova disse que este investimento visa completar a [illegible] de soerguer o prestígio do futebol de Rondônia, iniciada com a vinda dos jogadores de Rio Claro-SP. Ele foi mais além e, entusiasmado, garantiu que o tricolor se tornará imbatível e, por tanto, vai trazer para três craques do Rio de Janeiro.

Página 8

Merica (no círculo) veio do Acre para nova temporada no Ferrão.

GUIDACCI

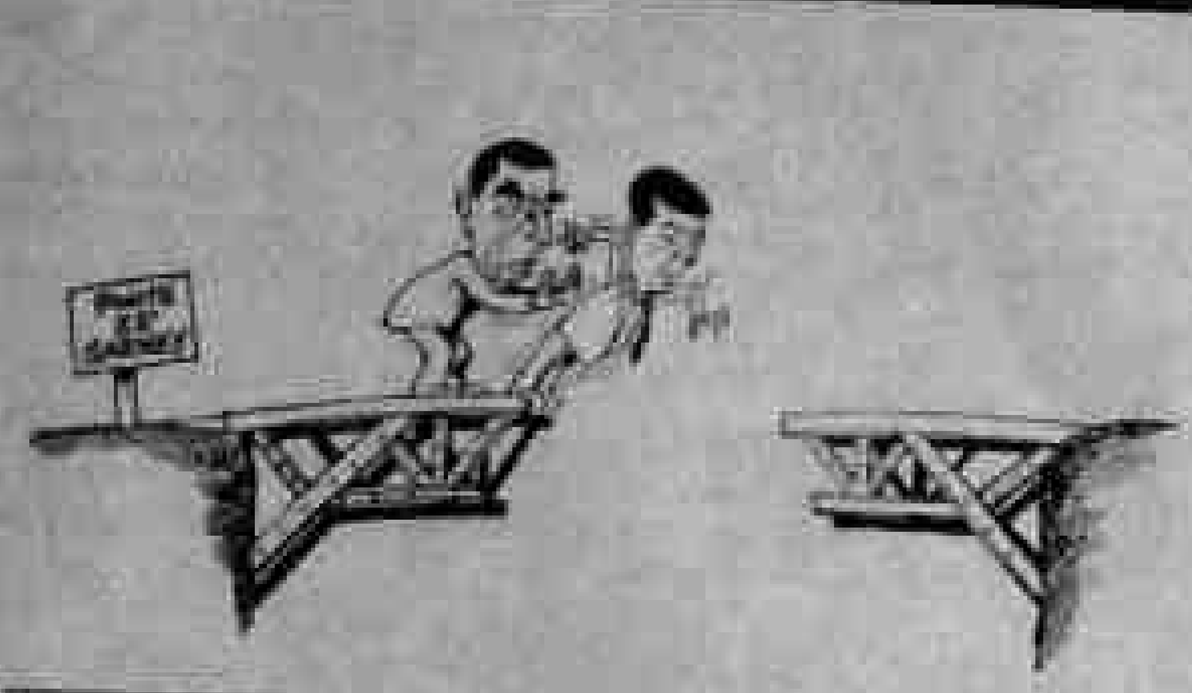

DE VEREADOR A SECRETÁRIO — Depois de um ano e onze meses como vereador, em cujo espaço de tempo foi o edil que mais usou a tribuna para reivindicar, criticar, indicar soluções e sugerir melhoramentos para a comunidade, tornando-se um verdadeiro campeão em indicações e requerimentos, o radialista Lucivaldo Souza teve uma rápida passagem pela chefia de gabinete do prefeito de Porto Velho, na gestão do presidente da Câmara, João Coelho, sendo chamado, em seguida, para Secretário Municipal de Administração, na atual gestão do prefeito José Guedes.

Entre seus feitos, Lucivaldo conseguiu junto a ex-Presidência do BERON, através de uma Indicação, que se instalasse uma Loja de Poupança no bairro Nova Porto Velho, Comunidade pela qual sempre teve especial atenção. De seus projetos destacam-se o que normatiza a organização físico-territorial da cidade de Porto Velho; estabelece normas sobre o zoneamento e ordena o uso do solo; autoriza criar a Secretaria Municipal de Assistência ao Interior; o que mudou a denominação da ex-av. John Kennedy, para Gov. Jorge Teixeira; o que criou a Secretaria Municipal de Comunicação Social, beneficiando radialistas e jornalistas e o que mudou o tráfego na av. 7 de Setembro, dando-lhe "mão única".

POPULAÇÃO RECLAMA DE RETIRADA DE LINHAS DE ÔNIBUS

O ARRAIAL DO AREAL — Promovido pela Escola "Estudo e Trabalho" e Associação de Pais e Professores, o Arraial do Areal vai ser animado e muito bom. Vai ter vatapá, tacacá, churrasco, bolo de macaxeira e outras delícias próprias da quadra junina. Vai ter também quadrilhas e muitas danças bonitas. Os dias de arraial vão ser 14 (inicia hoje, portanto), 15, 16 e 17, sendo que o encerramento contará com a participação do conjunto "Os Cobras do Forró" e Nonato do Cavaquinho. O arraial do Areal será na quadra da Escola "Estudo e Trabalho" e começa diariamente às 18 horas. Vá, leve sua família e os amigos.

FESTAS JUNINAS ESPALHADAS PELOS ARRAIAIS DA CIDADE

"NOTÁVEIS", NÃO — O Conselho Federal da Ordem dos Advogados do Brasil bombardeou a idéia de criação de uma "comissão de notáveis" para elaborar proposta de reforma da Constituição, o que foi considerado, além de contrário ao Direito Constitucional, "uma tentativa de deixar o povo marginalizado", no dizer do presidente da OAB, Herman Baeta. Em reunião plenária, realizada esta semana, o Conselho aprovou também, por unanimidade, resolução defendendo a convocação imediata da Assembléia Nacional Constituinte. A resolução vai agora ser encaminhada ao presidente da República. O presidente da OAB, nesse sentido, pedirá inclusive audiência a José Sarney, em que mostrará as razões da posição assumida pelos 78 membros que compõem o Conselho da OAB.

PRESERVAR OS BENS DA NATUREZA É IMPORTANTE

UM CACIQUE INCONSOLÁVEL — O empresário Calim Eid, que foi coordenador da campanha do deputado Paulo Maluf, deu instruções ao Banco do Brasil em São Paulo para que os Cr$ 30 milhões [illegible] deputado Mário Juruna em sua conta fossem destinados à instituições, como o Hospital do Câncer de São Paulo (14 milhões) e o Lar Esperança (16 milhões), entre outras com menor quinhão. Juruna está inconsolável por isso.

DETALHES DO COTIDIANO

POLÍTICA MINERÁRIA

Ary de Macedo

Os três grupos mineradores que aqui se instalaram a chamado do Governo Federal para implantarem a indústria mecanizada de extração do minério estanho — a cassiterita, tão logo a garimpagem manual foi considerada pelos órgãos de segurança juntamente com o Ministério das Minas e Energia como predatória e nociva aos interesses do País, esses três grupos se constituíram até bem pouco tempo na primeira fonte de receita do então Território, proveniente do Imposto Único sobre Minerais (I.U.M.), tornando o País autosuficiente de estanho e já ultimamente como País exportador do minério, gerando assim preciosas divisas para melhoria do setor econômico nacional.

A produção da cassiterita subiu para 1.000 toneladas/mês, enquanto que na fase do tumbúrrio da garimpagem manual essa produção jamais alcançou a 500 toneladas/mês, mesmo com todos os problemas sociais gerados e que, com a implantação das frentes de trabalho dessas mineradoras foram sanados, gerando inclusive mais empregos do que a quantidade de garimpeiros que antes trabalhavam na região e que foram em grande parte reconduzidos para outras frentes de serviço e os que ficaram foram absorvidos pelas próprias mineradoras, pelo 5.º BEC, pela Prefeitura, pelo INCRA e outros órgãos aqui sediados.

Deixava de existir, assim, com essas providências do Governo Federal, os problemas sociais gerados com o desemprego, já que a garimpagem manual fora proibida na Província Estanífera de Rondônia. Os verdadeiros garimpeiros tiveram transporte para outras frentes de sua preferência, à custa do Governo. E os poucos que ficaram, ainda aos que foram para as frentes levados pelo interesse de amealhar fortuna fácil, foram, como disse, absorvidos pelos empregos que lhes foram oferecidos aqui mesmo. Só se quedaram insatisfeitos, os exploradores desses garimpeiros e trabalhadores que a eles se agregaram, aqueles que ainda hoje continuam a explorá-los, não só fornecendo-lhes mercadorias a alto preço, como adquirindo o produto de seu trabalho a preço vil, ou, como acontece na garimpagem de cassiterita, insitando-os a essa atividade ilegal para induzi-los a invasões, e muitas vezes ao roubo do minério dentro das áreas das mineradoras. Há, inclusive, mancomunação deles, dos traficantes e especuladores, com gente das mineradoras, oferecendo-lhes propinas vantajosas para retirada clandestina do minério, para revendê-lo com bom lucro e lesando os cofres da Receita Federal e, IPSO FATO, os cofres [illegible] do Estado.

[illegible] que essas especuladores, comerciantes clandestinos, causam um erário público enorme [illegible] o clima de intranquilidade que causam às mineradoras, que investem muitos bilhões de cruzeiros para desenvolver suas atividades e tornar-se, como hoje ainda o são, a segunda maior fonte de receita do Estado, afora os empregos direta e indiretamente geram e outros impostos oriundos das aquisições que fazem e de outros benefícios que revertem ao Estado.

Apesar de tudo isso, o clima de tranquilidade antes existente, o que fez com que os grupos mineradores realizassem altos investimentos em pesquisas para ampliar sua produção, fazendo de Rondônia o maior produtor de estanho do País, o governo Teixeirão, tendo como ponta de lança o presidente da Companhia de Mineração de Rondônia, com interesses meramente políticos (tanto o Teixeirão como o geólogo Djalma [illegible] candidatar-se nas próximas eleições), fecharam o olho às invasões à área mineralizada, tanto a Brascan como a Brumadinho desenvolveram suas atividades, chegando ao ponto de sentirem aos garimpeiros, [illegible] lhes (o anúncio foi feito pela televisão) que haviam conseguido junto ao Ministério das Minas e Energia liberar a área de Campo Novo para a garimpagem manual de cassiterita!

Como entende-se que um governador não deve mentir, a falsa notícia alegrou os garimpeiros que, de logo, se amontoaram em Campo Novo, fazendo justamente o que o ex-governante e o ainda presidente da CMR queriam, isto é criar um clima de tensão social irreversível para obrigar as autoridades federais a modificar sua política minerária para Rondônia, desestabilizando a indústria mais importante do Estado e a que mais recursos gera.

A má fé do sr. Jorge Teixeira e do geólogo Djalma não surtiu efeito, mas o desserviço que pretendiam aplicar para que pudessem cumprir suas promessas demagógicas, fez com que Rondônia cedesse lugar ao Amazonas como produtor de cassiterita, onde o governador Gilberto Mestrinho (do PMDB), soube colocar mais alto os interesses do Estado.

Agora, quando Rondônia atravessa uma situação em que não deve se dar ao luxo de perder um único centavo em sua arrecadação, devendo fazer o possível para melhorá-la, ampliá-la, a fim de que possa dar prosseguimento às suas metas de trabalho, de modo a realizar os anseios maiores de sua população, eis que uma ala do Governo vem pressionando o governador Angelo Angelin a fazer da CMR o mesmo trampolim que a administração passada queria fazer do setor mineral, deixando à frente daquela Companhia o geólogo Djalma ou indicando o advogado Magnus, ambos com o ânimo claramente demonstrado de incitar os garimpeiros a prosseguir com as invasões à áreas dos grupos mineradores, como tentativa para solucionar problemas daquela classe em detrimento da indústria mineral que aqui se instalou e que vem dando ótimos resultados para a economia e o desenvolvimento da região.

Já disse, aqui desta coluna, várias vezes, que há meios para solucionar a questão. Basta que haja alguém no Governo do Estado que tenha interesse em dirimir as pequenas arestas que espertalhões houveram por bem colocar entre as classes. Como disse o Ministro Aureliano Chaves, área mineraria para os mineradores, e área garimpeira para os garimpeiros, dentro naturalmente de um contexto racional, onde prevaleçam os interesses maiores do Estado.

HAROLDO LEITE PARA PREFEITO

Alto Madeira
EMPRESA [illegible] LTDA
Fundado em [illegible]
[illegible]

OPINIÃO EM 30 LINHAS

A Campanha Nacional de Multivacinação, que será realizada, em sua segunda versão, amanhã, deve ser encarada com seriedade pelos pais de crianças de zero a cinco anos de idade, para que possamos evitar que no futuro, cartas como a que a menina Luzia Mendes, de 14 anos, residente em Cacoal, nos escreveu no dia 10 de maio último, falando sobre diversos fatos, poesias, carinhos e a vontade de [illegible] pela [illegible] criança portadora de deficiência física.

[illegible] e endereçada a todas as crianças, Luzia diz saber que "as vezes você é revoltado por não ser fisicamente igual às outras pessoas. Você está se enganando ao pensar que apenas o físico é importante. Quando você olhar no espelho da sua vida e ver como ela é bela aí você se sentirá perfeito, porque você tem um coração perfeito".

Cartas como essa nos leva a refletir no valor que deve ser dado à vacinação principalmente quando se trata exclusivamente para crianças, apesar de que o mais importante no homem, não é ter um corpo perfeito mas sim ter uma mente iluminada e um coração que sabe amar, como diz a Luzia. As crianças devem ser levadas pelos pais e/ou responsáveis aos postos, a vacina, afinal, é uma das poucas coisas gratuitas que se recebe hoje neste país, e ainda vale muito, pois desde que foi iniciada a campanha, segundo dados oficiais, pouco ou quase nenhum caso foi registrado.

Seria tão bom se pudéssemos, num futuro bem próximo não ouvirmos ou lermos frases como esta da Luzia: "Como é que eu posso ao menos ficar triste se Deus me deu uma vida tão linda. Devemos agradecer todos os dias por esta dádiva linda de viver; mesmo com o físico com defeito, mas o importante é viver. Quando você se sentir triste por não poder correr, pular, enfim, brincar como as outras crianças, lembre-se que existem muitas crianças que têm o mesmo desejo que você. Você não tem pernas e quer correr para pegar o sol, mas como pegar o sol se não tem mãos?" pelo menos com esta terminação. Leve seu filho ao posto de vacinação amanhã. Faz bem.

Até amanhã

JUSTIÇA DO ESTADO DE RONDÔNIA
CARTÓRIO OFICIAL DE PROTESTO DE TÍTULOS
ESCRIVÃO: Augustinho Leandro de Carvalho
COMARCA DE PORTO VELHO
EDITAL DE INTIMAÇÃO — PRAZO
PORTO VELHO — RO

— Devedor: Empresa Mineradora Brasileira Ltda — FMIC — Valor: Cr$ 10.370.811, — Protestante: Banco da Amazônia S/A

— Devedor: TELECOM — Equipamentos Telefônicos Ltda — FMIC — Valor: Cr$ 9.361.230, — Protestante: Banco da Amazônia S/A

— Devedor: [illegible] Gomes de Oliveira — LC — Valor: Cr$ 3.420.930, — Protestante: Financiadora BCN S/A — C.F.I.

— Devedor: José da Cunha Oliveira — CH — Valor: Cr$ 2.466.000, — Protestante: Viação Aérea São Paulo S/A — VASP

— Devedor: Walter Santos Barbosa — NP — Valor: Cr$ 320.000, — Protestante: Viação Aérea São Paulo S/A — VASP

— Devedor: Walter Santos Barbosa — DP — Valor: Cr$ 2.931.300, — Protestante: Viação Aérea São Paulo S/A

— Devedor: Alaíde Jardilino de Souza — NP — Valor: Cr$ 770.992, — Protestante: Finasa S/A

— Devedor: Aurigio Mendes Fonseca — NP — Valor: Cr$ 2.327.720, — Protestante: Finasa S/A

— Devedor: Enio Ferreira Santos — NP — Valor: Cr$ 527.142, — Protestante: Finasa S/A

— Devedor: Francisco Edson Bezerra Feitosa — NP — Valor: Cr$ 2.944.934, — Protestante: Finasa S/A

— Devedor: [illegible] José da Silva Ribeiro — NP — Valor: [illegible] — Protestante: Finasa S/A

— Devedor: [illegible] Viana — NP — Valor: Cr$ [illegible] — Protestante: Finasa S/A

— Devedor: José [illegible] — NP — Valor: [illegible] — Protestante: Finasa S/A

— Devedor: [illegible] — NP — Valor: Cr$ 292.411, — Protestante: Finasa S/A

— Devedor: Valder Carlos Araújo Machado — NP — Valor: [illegible] — Protestante: Finasa S/A

— Devedor: [illegible] — NP — Valor: [illegible] — Protestante: Finasa S/A

[illegible]

Porto Velho [illegible] de 1.985
Cartório de Protestos de Títulos
Escrivão: Augustinho Leandro de Carvalho
Rua Barão do Rio Branco, [illegible]
Porto Velho — RO

CINCO MIL DISPUTAM 350 VAGAS NA UNIR

A movimentação foi intensa, ontem, na Unir, quando encerrava-se o período para a inscrição no vestibular.

Mais de 4 mil pessoas já tinham realizado, até o final da tarde de ontem, suas inscrições para o concurso vestibular da Universidade de Rondônia, cujas provas serão iniciadas já a partir de amanhã, para os que optaram por Educação Física. Dos 10 cursos oferecidos pela Unir, Direito liderou a preferência, com mais de 500 inscrições até o mesmo horário, seguido de Administração, Ciências Contábeis, Economia e Pedagogia.

Durante todo o dia de ontem foi grande a movimentação de alunos nas dependências da Universidade buscando realizar a inscrição para o concurso. De acordo com previsão de membros da Comissão Organizadora do Vestibular da Unir, o número de concorrentes, este ano, deverá superar a casa dos cinco mil, batendo o recorde de inscritos, já que no ano passado apenas três mil pessoas participaram do vestibular.

PROVAS

Para os candidatos inscritos para o curso de Educação Física, as provas serão iniciadas já a partir das 8 horas de amanhã. Divididos em senhas pares e ímpares, os concorrentes farão de 8 às 12 e das 14 às 18 horas, exames médicos, no sábado e no domingo, respectivamente.

Os testes de aptidão física estão marcados para a segunda-feira, dia 17. Das 8 às 12 horas, os portadores de senhas pares farão provas de resistência, enquanto os de senhas ímpares participarão de um circuito de habilidade motora. No dia 18, no mesmo horário, haverá uma inversão de atividades, enquanto no dia 19 serão realizados os testes de natação. Os candidatos com senhas pares fazem as provas de manhã, com a parte da tarde dedicada aos de senhas ímpares.

As demais provas, para todos os candidatos, serão ministradas a partir das 8 horas do dia 7 de julho. Nesse dia, de 8 às 12, o tema é Redação. No dia seguinte, os testes dizem respeito a Comunicação e Expressão, seguindo-se Conhecimentos Gerais e Ciências.

AGRESSÃO A RADIALISTA

Comissão de ética da OAB estuda problema

A presidente em exercício da Ordem dos Advogados do Brasil, seccional rondoniense, Rosa Nascimento, já encaminhou à Comissão de Ética e Disciplina do órgão a representação do advogado Arquelau de Paula contra o secretário de Segurança Pública, Raimundo Corrêa, em decorrência da agressão por este praticada contra o radialista João Carlos Nery.

A comissão, presidida pelo advogado Alberto Pacca, deverá iniciar o estudo da representação já nos próximos dias, devendo o secretário de Segurança, Raimundo Corrêa, ser enquadrado em dois processos. O primeiro por questões de ética e disciplina, já que é também um advogado. O segundo por violação dos direitos humanos.

ANÁLISE

Enquanto isso, a Associação dos Advogados de Rondônia ainda não recebeu a representação de Arquelau contra o secretário. O presidente da entidade, Celso Ceccato, afirmou ontem que, mesmo assim, a associação fará uma análise do problema.

Em princípio, segundo ele o secretário Raimundo Corrêa conta com o apoio da entidade. "Quero acreditar que ele não seria capaz de cometer atos desta natureza. Mas nós vamos conhecer o assunto mais profundamente para podermos emitir qualquer opinião", disse.

D. JOSÉ: 49 ANOS HOJE

O arcebispo Metropolitano de Porto Velho, d. José Martins da Silva, completa, hoje, 49 anos de idade. Ele nasceu no município de Tiros, Minas Gerais, em 1936, tendo entrado para o seminário aos 11 anos de idade, em 1947, na cidade de Manhumirim.

Na mesma cidade, d. José Martins formou-se em Filosofia, mas seus estudos teológicos só seriam completados em Mariana, também no Estado de Minas. Sua sagração em bispo ocorreu em 1978, quando ele já se encontrava em Ji-Paraná.

Nesse município rondoniense, d. José Martins da Silva serviu por quatro anos. Somente em 1983, elevado à categoria de arcebispo metropolitano, é que ele veio para Porto Velho.

LUTA

Dotado de grande senso humanitário, d. José Martins da Silva dedicou toda a sua vida a servir à Igreja e às comunidades mais carentes por onde passou. Sua luta em favor da melhoria das condições de vida do ser humano é reconhecida por todas as populações com as quais trabalhou.

D. José, aos 49 anos, continua lutando por melhores dias para a comunidade

Nogueira pede liberação do Aeroporto: CM

Em pronunciamento feito ontem na Assembléia, o deputado Francisco Nogueira, do PDS, dirigiu-se ao ministro da Aeronáutica, brigadeiro Octávio Moreira Lima, pedindo que o Departamento de Aviação Civil libere para pousos e decolagens com aviões de passageiros o aeroporto de Costa Marques, inaugurado em janeiro passado, há mais de cinco meses e não homologado até agora pelo DAC.

Nogueira lembrou que este problema fez com que a Taba suspendesse os vôos para Costa Marques, prejudicando mais de 10 mil habitantes da região que, além de não poderem se deslocar em aviões daquele município ainda tem contra si outros problemas, como o bloqueio das correspondências e encomendas enviadas pela ECT na agência do correio de Guajará Mirim.

Finalmente o deputado Francisco Nogueira lembrou que secularmente se tem tratado os habitantes do Vale do Guaporé como "autênticos párias dentro do Brasil, mas que já está em tempo de o Governo Ângelo Angelin interceder junto às autoridades do DAC e ao ministro da Aeronáutica para que acabe com o isolamento a que está relegada aquela comunidade".

PRADO QUER GOVERNO CONTROLANDO GÊNEROS

O deputado José do Prado, do PFL, afirmou ontem que a única saída viável para resolver o problema do alto custo de vida em Porto Velho e o Governo do Estado interferir diretamente no assunto, dando apoio técnico através da Secretaria de Agricultura aos pequenos produtores e financiando sua produção.

— Assistimos hoje a um autêntico assalto à bolsa popular em Rondônia — afirmou o deputado — enquanto as autoridades se sucedem e nada fazem para defender o contribuinte, que fica à mercê da própria sorte, sangrado em seu bolso.

Prado apontou várias soluções para encarar a questão: o Estado poderia financiar e criar condições de apoio e quem queira produzir gêneros alimentícios básicos. Além disso, continua o deputado, bastaria que o Estado trouxesse em seus veículos próprios os gêneros desde a fonte de produção, acabando com a intermediação excessiva que hoje vemos impotentes acontecer.

Finalmente, o Deputado José do Prado lembrou que o Governo poderia incentivar a produção desses gêneros nos municípios próximos, como Ariquemes, criando os mecanismos de comercialização, barateando o custo de produção, oferecendo maior capacidade de emprego para a mão-de-obra e fazendo com que a circulação de recursos ficasse restrita ao próprio Estado".

COSTA MARQUES VAI RECEBER MELHORIAS

Ampliação da rede telefônica, expansão da rede de abastecimento de água, melhor assistência à população no que toca aos serviços do Correio, ampliação da Câmara Municipal e melhorias para o hospital daquela localidade. Esses foram alguns dos benefícios conseguidos para o município de Costa Marques por dois vereadores daquele município, durante audiência com o governador Ângelo Angelin.

O encontro foi realizado ontem pela manhã, no Palácio Presidente Vargas, quando os vereadores Raimundo Carmo de Oliveira e Paulo Carrette Filho entregaram um documento ao governador Angelin contendo 31 reivindicações. Os vereadores mostraram-se satisfeitos com o contato, afirmando que as demais reivindicações deverão ser atendidas a médio prazo, após o governo estudar a melhor solução para os problemas aventados.

ANGELIN RECEBE COMENDA NO ACRE

Amanhã, o governador Ângelo Angelin seguirá para Rio Branco, onde receberá a Comenda Ordem Estrela do Acre, grau Grã-Cruz. A comenda foi instituída em 1972, sendo outorgada apenas a Governadores, Ministros e ao Presidente.

A solenidade ocorre em comemoração ao 23º aniversário de elevação do Acre à categoria de Estado. Além do governador Ângelo Angelin, será também agraciado com esta Comenda, o Governador de Goiás, Iris Rezende.

130 MIL CRIANÇAS RECEBERÃO VACINAS AMANHÃ EM RONDÔNIA

A Secretaria de Saúde espera vacinar cerca de 130 mil crianças em todo o Estado amanhã durante a II Campanha Nacional de Multivacinação. De acordo com informações de técnicos da Sesau, será dada prioridade às zonas urbanas, sendo que a campanha nas linhas terá continuidade por tempo indeterminado.

AS VACINAS

A Campanha Nacional de Multivacinação, consta da aplicação das vacinas Sabin, contra a poliomielite, D.P.T. (tríplice) e anti-sarampo, em crianças de 0 (zero) a 5 anos, para a anti-pólio, 2 meses a 4 anos (tríplice), e sarampo de 9 meses a 4 anos.

O horário de atendimento das equipes é das 8 às 18 horas, sendo necessário que os responsáveis levem as Carteiras de Vacinação para o registro.

OS POSTOS

Em Porto Velho os postos de vacinação funcionarão nos seguintes locais:

01 — Polícia Rodoviária — Estrada da Balsa;

02 — Centro de Saúde Ana Adelaide — Rua Padre Ângelo Cerri — Bairro dos Pedrinhas;

03 — Escola São Sebastião — Bairro do São Sebastião;

04 — Escola Major Guapindaia — Rua Padre Chiquinho — Conj. Santo Antônio;

05 — Centro de Saúde Meu Pedacinho de Chão — Rua Padre Ângelo Cerri — Bairro Meu Pedacinho de Chão;

06 — Escola José Otino de Freitas — Rua da Cassiterita — Conj. Marechal Rondon;

07 — Centro de Saúde Alfredo Silva — Rua Rio Madeira — Bairro da Nova Pôrto Velho;

08 — Escola Juscelino Kubitscheck — Rua Raimundo Cantuária

Todas as crianças de até 4 anos de idade devem ser levadas aos postos de vacinação.

— Nova Porto Velho;

09 — Escola Jesus Bulamarque Hossana — Bairro da Floresta;

10 — Escola Petrônio Barcellos — Rua Alexandre Guimarães;

11 — Estação Rodoviária — Av. Jorge Teixeira;

12 — Centro de Saúde Maurício Bustani — Av. Jorge Teixeira;

13 — Escola 21 de Abril — Rua Rafael Vaz e Silva — Bairro da Liberdade;

14 — Centro de Saúde Rafael Vaz e Silva — Rua Raimundo Cantuária — Bairro Nossa Senhora das Graças;

15 — Instituto Laura Vicuña — Rua Benjamim Constant;

16 — Escola Eduardo Lima e Silva — Rua das Maracatiaras — Bairro da Nova Floresta;

17 — Centro de Saúde Osvaldo Piana — Rua Campos Sales — Bairro do Areal;

18 — Escola Getúlio Vargas — Rua Prudente de Morais — Bairro do Areal;

19 — Escola Franklin Roosevelt — Rua Rio Machado — Bairro do Triângulo;

20 — Escola do Bairro do Eldorado.

Governador faz palestra para adesguianos

O Governador Ângelo Angelin aceitou convite para proferir palestra no próximo dia 25, às 20 horas, no auditório da Empresa de Assistência Técnica e Extensão Rural de Rondônia (Emater/RO), para os alunos estagiários do 2º Ciclo de Estudos Adesguianos no Estado.

O convite foi formulado pela Associação dos Diplomados da Escola Superior de Guerra em Rondônia (Adesg/RO), durante audiência ontem, à tarde, que o Delegado da entidade no Estado, Cyrillo Leopoldo Neves, teve com o Chefe do Executivo Estadual, no Palácio Presidente Vargas.

Ao fazer a solicitação Cyrillo Neves — que esta acompanhado dos conselheiros Desembargador Darci Ferreira e do Juiz de Menores Lourival [illegible] de Souza, além dos estagiários Comandante da Polícia Militar Tenente-Coronel PM Walter Garcia e do Chefe da Casa Militar Major PM João Maria Sobral de Carvalho — acrescentou que o tema ficou para ser definido pelo Governador.

A comunidade está colaborando com os agricultores sem terras que se encontram acampados na praça Getúlio Vargas, levando-lhes gêneros alimentícios. (F. Juarez)

Projeto de Tomás dá aumento igual à União

Projeto de Lei de autoria do deputado Tomás Correia, do PMDB, em [illegible] na Assembléia, sugere ao governador Ângelo Angelin a conceder majoração salarial aos servidores do Estado em termos de [illegible] nos mesmos índices que a União deu aos federais. O documento deverá tramitar em regime de urgência no Legislativo e ir a plenário na reunião da próxima terça-feira, depois de ser aprovado na sessão da Comissão de Constituição e Justiça.

PROCESSO

O deputado anunciou a possibilidade de ir a Brasília no vôo que sai durante a madrugada, além de assistir a audiência em que o próprio Tomás [illegible] como [illegible] principal o ex-presidente da República João Figueiredo, que deverá depor.

O processo, conforme Tomás, iniciou quando o governador Jorge Teixeira entrou com representação contra o parlamentar depois deste, num programa de rádio de uma emissora local, haver afirmado que houve corrupção eleitoral durante o pleito de 82.

PLATAFORMA

Tomás está articulando junto aos 41 delegados municipais do PMDB para que seja o indicado pelo partido à Prefeitura, na eleição de novembro, que tem como postulantes à indicação os vereadores Waldir Galvão e Raquel Cândido.

— Minha plataforma prevê trabalhar mais nas áreas de habitação e saneamento da capital, [illegible] contra os [illegible] ilegais existentes e que prejudicam a administração.

O deputado entende também que durante a convenção partidária o PMDB deverá mais uma vez sair unido. "Estamos todos imbuídos do interesse em torno da candidatura do presidente Jerônimo Santana que vai disputar o Governo em 1986".

Lei cria Conselho de Política Salarial

Projeto de Lei, de autoria do deputado Jacob de Freitas Atallah, líder do PDS na Assembléia, cria o Conselho de Política Salarial do Estado de Rondônia — Copaser e dá outras providências. Em seu artigo primeiro o documento diz que é criado o Conselho de Política Salarial do Estado de Rondônia — Copaser, com funções de coordenações consultivas e de assistência ao governador do Estado nas decisões e diretrizes da política salarial.

Dentre os vários objetivos a serem alcançados, o Copaser propõe medidas e correções a desvios de salários visando adequar o sistema salarial do pessoal do Governo à realidade social e política do Estado; emitir pareceres em propostas iniciais do plano de reclassificação de cargos e funções e também as propostas finais de enquadramento de servidores e aumento de seus salários.

A composição do Copaser terá como membros o Secretário de Estado da Seplan, o Secretário de Estado da Administração, o Chefe da Casa Civil do Governo, o Secretário de Estado da Fazenda, um representante da classe liberal relacionado à saúde, um da classe educacional, representantes das áreas de engenharia, agronomia, veterinária, promoção social, um representante da área jurídica do Governo e um do pessoal de apoio administrativo de nível médio.

A convocação de extraordinária será feita pelo Governador do Estado, pelo Presidente do Conselho e pelo Vice, este, quando estiver no exercício da Presidência.

Justificando a criação do Copaser, através do seu Projeto de Lei, que tramita na casa, o deputado Jacob Atallah observa que na administração pública de um modo geral há existência de disparidades relacionadas com problemas salariais, reclassificação de cargos, enquadramentos e outras questões similares, advindo daí conflitos de interesses que perturbam a vida administrativa.

Jacob, propondo órgão consultivo da política salarial do Estado. (Arquivo/AM)

SEDUC REÚNE EM JI PARÁ VER PROBLEMAS

O secretário da Seduc, professor Gilberto Cavalcante, viajou ao município de Ji-Paraná, para uma reunião com todos os secretários municipais de Educação e Cultura quando foram discutidas as alternativas de soluções para os problemas surgidos no projeto de Ensino Rural — Pró-Rural.

Na pauta da reunião o secretário e os diretores dos departamentos da Seduc, fizeram um levantamento, junto aos secretários, dos problemas que dificultam o sistema educacional de Rondônia para posteriores soluções.

Após o término do encontro, Gilberto deslocou-se ao município de Jaru, onde participou das solenidades de formatura da turma do Logos II a nível de 2º grau.

LEIA
Alto Madeira

Sem-Terras só saem da praça com solução para problemas

Os mais de 200 agricultores que estão acampados na praça Getúlio Vargas, frente ao Palácio do Governo, afirmaram estar sua disposição de permanecerem no local até que seja encontrada uma solução para seus problemas, ou seja, até que o Incra resolva [illegible] na fazenda Santa Júlia, de onde foram expulsos pela milícia particular do fazendeiro.

Segundo eles, uma comissão já foi ao Palácio para levar ao governador Ângelo Angelin o problema e pedir-lhe que os ajudasse a resolver o problema, sendo atendido apenas pelo secretário particular do Governo, jornalista Ronaldo Rocha, que lhes prometeu contatar com o ministro extraordinário para Assuntos Fundiários, Nelson Ribeiro.

Ontem várias pessoas foram à praça Getúlio Vargas levando donativos em forma de gêneros alimentícios. A Comissão Pastoral da Terra cedeu aos agricultores um plástico para que pudessem armar uma barraca, e várias redes foram atadas às árvores existentes. Apenas uma pessoa, Mário José Antônio, encontrava doente. Ele contraiu malária em Jaru há cinco dias e já está sendo medicado.

A Associação Médica de Rondônia, através de seu presidente Samuel Castiel Júnior, [illegible] prestando toda a assistência médica, e, segundo os agricultores, a Ordem dos Advogados do Brasil, secção Rondônia, prometeu a assistência jurídica necessária.

A Secretaria de Segurança Pública, seguindo as denúncias dos agricultores vasculharam toda a área da fazenda Santa Júlia, que fica a 70 km de Porto Velho, apreendendo um grande número de armas, chegando, inclusive, a prender algumas pessoas, no entanto fontes da SSP insistem em negar as prisões.

1.a remessa de "Nordeste-já" esgota em Porto Velho

A primeira remessa do disco "Nordeste-Já", gravado pelo Sindicato dos Músicos Profissionais do Município do Rio de Janeiro, dentro da Campanha em ajuda aos flagelados pelas enchentes do Nordeste, já se esgotou em Porto Velho, segundo informou ontem o gerente da agência da Caixa Econômica Federal, Francisco Gomes Asfuri.

No entanto, segundo Asfuri, na próxima semana a segunda remessa já deverá ter chegado. "A procura tem sido muito grande, não só de pessoas interessadas em comprar o disco "Nordeste-Já", mas também por aquelas que querem contribuir com a campanha nacional de ajuda ao nordestino", disse ele.

COMO COMPRAR

Os interessados em adquirir o disco "Nordeste-Já" devem se dirigir à agência da Caixa Econômica Federal, efetuar o depósito de 10 mil cruzeiros e dirigir-se à gerência e receber o disco que vem numerado para controle da campanha.

O disco é um compacto simples, gravado gratuitamente por Multistudio entre os dias 8 e 16 de maio último e os cantores, entre eles, Roberto e Erasmo Carlos, Fagner, Gonzaguinha, Alceu Valença, Alcione, e Chico Buarque de Holanda, cantam "Seca d'água" e "Chega de Mágoa".

RAQUEL DIZ QUE GREVE DA SAÚDE FOI ENCOMENDADA

A vereadora Raquel Cândido afirmou anteontem, em pronunciamento feito na Câmara Municipal, que a greve dos médicos que serviu de cavalo de batalha "nada mais foi do que greve encomendada para prejudicar o início do governo da Nova República".

Para ela, "ninguém [illegible] no [illegible] pessoas que não [illegible] no Hospital de Base, que é um hospital do Governo, e que em [illegible] famílias [illegible] foram os casos dramáticos [illegible] instituição hospitalar. Os que tinham condições financeiras tomavam o rumo das clínicas particulares, pois ali os médicos não faziam greve mas os pobres tinham que internar-se suas casas e chorar sozinhos as suas dores e suas mágoas".

Raquel, no entanto, reconhece que as greves são legítimas e justas quando não há mais solução, "quando uma das partes se torna intransigente — é o último recurso". Segundo Raquel as greves deixam de ser legítimas "quando passam a interferir nos direitos dos cidadãos. E será que existe direito maior do que o direito à saúde e à vida, nos termos da Declaração Universal dos Direitos dos Homens", indagou ela.

A vereadora, em seu discurso, disse ainda que o governo "[illegible] sua palavra que procuraria [illegible] a autoridade federal sobre os problemas advindos do Plano de Classificação dos Funcionários, mas a greve [illegible] interesse político e o [illegible] por alguns líderes e maioria dos médicos, que [illegible] e compromisso e o juramento que prestaram, queriam trabalhar".

PREFEITO EMPOSSA ADMINISTRADORES

Todos os administradores distritais foram empossados ontem pelo prefeito José Guedes, em solenidade realizada na sede da Prefeitura de Porto Velho, com a participação do Secretário de Assistência ao Interior vereador José Waldir Galvão.

Os novos administradores dos Distritos de Porto Velho, são os seguintes: Américo Almeida Nery, de Calama; Raimundo Vieira Lemos, Abunã; Francisco Carlos Coelho Costa, Jacy Paraná; Osvaldo Teodoro de Araújo, Vista Alegre do Abunã; Elmira Alves Ribeiro, Itapuã do Oeste; Clovis Rodrigues Soares, Fortaleza do Abunã; Bartolomeu Pinto de Oliveira, São Carlos; Reinaldo Duarte da Fonseca, Vila de Candelária; José do Carmo Neto, Cujupe Novo, e Expedito Mota de Araújo, Mutum Paraná.

O secretário Waldir Galvão, do Interior, irá a todos os distritos, marcando a presença do Governo Municipal, no momento em que os novos administradores assumem seus postos.

ASSIS QUER PASSE PARA OS POLICIAIS

A liberação do passe-livre para os policiais civis do Estado abrirá um espaço maior para que eles realizem seus trabalhos com mais facilidade. Pensando assim o vereador Assis dos Anjos-PDS indicou à Secretaria Municipal de Serviços Públicos a liberação das tarifas nos transportes coletivos para os membros da Polícia Civil.

AS NOVAS TABELAS (Carros a álcool)

Abrave apóia o aumento em duas etapas

A REAÇÃO DOS EMPRESÁRIOS

Prejuízos afetam produção e exportação

PINGOS DA CIDADE

Líderes — O secretário da Semec, professor Daniel Nascimento, reuniu anteontem com líderes, cerca de 250, de todas escolas da capital, quando uma das propostas maiores foi a eleição dos diretores.

Terra — A secretária Odaisa Fernandes, da Promoção Social, anunciou que desde sua posse até ontem meio-dia 24 foram cadastradas 250 famílias que necessitam de terras.

Numa segunda etapa serão atendidas famílias que não tenham rendimentos e comprovem pagamento de aluguel. As inscrições vão até dia 28.

Mocambo — As ruas e vielas do Mocambo estão recebendo um trabalho de recuperação, através da Semusp e da Secretaria Municipal de Obras.

Professores — A Seduc assumiu os contratos de 40 professores que estavam desde março trabalhando por determinação da Semec.

Violência — O trânsito continua violento: ontem pela manhã eram dois acidentes na Calama, um Elefante menos de 50 metros do outro e na Kennedy.

COMUNICADO

A CENTRAIS ELÉTRICAS DE RONDÔNIA S/A — CERON, comunica aos senhores consumidores, que em decorrência de manutenção em sua rede de distribuição, torna-se necessário interromper o fornecimento de energia elétrica nos seguintes dias, horários e locais:
DATA: 18 de junho de 1985.

HORÁRIO: Das 08:00 às 16:00 horas
LOCAIS: Parte do São Cristóvão, Parte do Centro e Parte do Km 01
DATA: 18 de Junho de 1985
HORÁRIO: Das 08:30 às 12:30 horas
LOCAIS: Área Industrial e Conjunto da Rondônia.

DATA: 20 de Junho de 1985
HORÁRIO: das 08:30 às 10:30 horas
LOCAIS: Bairro do Areal
DATA: 20 de Junho de 1985
HORÁRIO: Das 14:30 às 18:00 horas
LOCAIS: Parte do Areal, Tucumanzal, Vila Tupi, Nova Floresta, Vila da Eletronorte, Jardim Bela Vista e Belmonte

DATA: 21 de Junho de 1985
HORÁRIO: Das 08:30 às 11:00 horas
LOCAIS: Parte do São Cristóvão, parte do bairro Nossa Senhora das Graças, Costa e Silva, Barbary, parte do Km 01 e parte do Caiari.

Caso os serviços sejam concluídos antes do prazo, o restabelecimento da energia será antecipado independente de outro aviso.

A DIRETORIA

ESTADO DE RONDÔNIA

PODER JUDICIÁRIO
COMARCA DE PORTO VELHO — RO
VARA DA FAZENDA PÚBLICA, FALÊNCIAS E CONCORDATAS - AÇÃO ORDINÁRIA DE COMISSO DE AFORAMENTO - EDITAL DE CITAÇÃO COM O PRAZO DE 30 (TRINTA) DIAS DA RÉ JOANA PAIANA DE AZEVEDO. O DOUTOR JOÃO BAPTISTA VENDRAMINI FLEURY, MM. JUIZ DE DIREITO DA VARA DA FAZENDA PÚBLICA, FALÊNCIAS E CONCORDATAS DA COMARCA DA CAPITAL, NA FORMA DA LEI ETC.

FAZ SABER que, por este meio CITA, com o prazo de 30 (trinta dias) a Srª JOANA PAIANA DE AZEVEDO, qualificação e residência ignoradas, a fim de que a mesma possa tomar conhecimento da presente AÇÃO ORDINÁRIA DE COMISSO DE AFORAMENTO, proc. nº 3.756, em que figura como requerente a Prefeitura do Município de Porto Velho, pessoa jurídica de direito público interno, com sede à Praça João Nicoletti, nesta Capital, representada neste ato por sua bastante Procuradora perante este Juízo e Cartório Privativo, para querendo, contestá-la no prazo de 15 (quinze) dias certo de que não sendo a ação contestada, se presumirão aceitos pela ré como verdadeiros, os fatos alegados pela autora (Art. 285 do C.P.C.), tudo de conformidade com a petição inicial e o r. despacho do MM Juiz a seguir transcritos: PETIÇÃO INICIAL — "O Município de Porto Velho, pessoa jurídica de direito público interno, com sede na Praça João Nicoletti s/nº, por sua procuradora infra assinada, vem perante V.Exa. propor Ação Ordinária de Comisso de Aforamento contra JOANA PAIANA DE AZEVEDO, qualificada e residência ignorada, pelas razões que passa a expor: Em 06 de julho de 1964 a A. celebrou contrato Enfitêutico referente ao lote de terras nº 33 da quadra 343, medindo uma área de 600m2, com 10,00m de frente sobre 60,00m de fundos, com os limites, ao Norte com a Rua Afonso Pena, ao Sul com o lote nº 14, a Leste com o lote nº 32 e a Oeste com o lote nº34, tudo consubstanciado na Carta de Aforamento nº 4998. (doc.1). Ao firmar o contrato a requerida sujeitou-se as normas estabelecidas pela Lei nº 13, de 27 de novembro de 1.915, que autorizou a instituição do regime enfitêutico no Município, as cláusulas do contrato supramencionado e aos artigos do Código Civil Brasileiro que disciplinam a matéria. O foreiro jamais ocupou o citado lote e no decorrer destes anos houve transferência do domínio sem que as formas legais fossem observadas mormente os artigos 683 do CCB e 4º da Lei nº 13/15, situação bastante incômoda a terceiro que adquiriu o lote e que ao tentar regularizar o imóvel para si, viu-se na condição de simples ocupante. Os impostos e taxas incidentes sobre o imóvel estão sendo pagos pelo atual ocupante do imóvel, enquanto os foros não deve exclusivo do foreiro. Da situação apresentada, temos que o Contrato Enfitêutico [illegible] do com o requerido está em pleno vigor, embora o mesmo não tinha cumprido com as suas cláusulas. A permanência desta situação não interessa ao Município que quer regularizar a situação do ocupante, como lhe faculta a Lei nº 202 de 12 de junho de 1.981, nem ao terceiro que edificou ocupando e zelando pelo imóvel. Isto posto, é a presente ação para requerer a V.Exa. que determine: a) A extinção do Aforamento nº 4998, com amparo no artigo 692, I do CCB e 4º da 6º da Lei nº 13/15, respectivamente; b) A citação da Sra. JOANA PAIANA DE AZEVEDO, na forma do Artigo 231, II do CPC, para contestar a presente ação querendo. Dá a causa o valor de Cr$ 400.000, (Quatrocentos mil cruzeiros) Porto Velho, 13 de março de 1.985. (a) Maria Helena Moura Monteiro de Barros — Procuradora". DESPACHO — "R. e a., Cite-se. P.VH. 18.3.85. (a) JOÃO BAPTISTA VENDRAMINI FLEURY, MM. Juiz de Direito". E para constar expedi-se o presente edital e mais 4 (quatro) vias de igual teor, sendo que uma será afixada no lugar de costume e as demais publicadas de acordo com a Lei. DADO E PASSADO nesta cidade de Porto Velho, Capital do Estado de Rondônia, aos 04 dias do mês de junho do ano de mil novecentos e oitenta e cinco. (1985). Eu Escrivão da Vara da Fazenda Pública mandei datilografar e subscrevi.

David Pinto

Autorizado a assinar todos os atos de escrevente do Cartório de Execuções Fiscais

EMPREGO

JALES COMERCIAL DE PRODUTOS ALIMENTÍCIOS LTDA., está precisando de vendedores e exige o seguinte:

1 — Que conheça bem a praça de Porto Velho.
2 — Que tenha condução própria. (fornecemos combustível)
3 — Condições de salário: Comissão a combinar.

Obs.: favor não comparecer se não tiver os requisitos solicitados.

Local para entrevistas: Av. Guaporé 2501 — Fone 221-4425, com os srs. Jorge ou Gracilia[illegible]

(14, 15, 16)

CONVENÇÃO DO PDS

Dezival anuncia a ausencia de Teixeira

O presidente regional do PDS, empresário Dezival Reis, informou ontem que o ex-governador Jorge Teixeira não virá à convenção do partido, marcada para dia 16, domingo, conforme lhe foi dito pelo filho do ex-governador, economista Ruy Teixeira. Da disputa participam duas chapas uma encabeçada pelo senador Galvão Modesto e outra pelo senador Odacir Soares, ambos pretendentes ao comando do diretório para conseguir a indicação ao Governo em 1986.

Dezival, no entanto, se disse candidato à reeleição, desde que a chapa de Odacir vença "ou pelo menos perca por diferença pouca porque aí eu tenho chances já que muitos do grupo de Modesto são meus amigos e me apoiarão". A convenção será na Assembléia Legislativa.

MAIORIA

Nenhuma chapa vai conseguir ficar com todas as cadeiras do diretório regional do PDS, admitiu Dezival que estima apenas a maioria para um dos lados, "em torno de 60 a 65%.

Dentre os votantes o que será chamado mais vezes é o deputado Jacob Atallah, que terá voto como deputado, como líder da bancada e como membro do atual diretório, enquanto o senador Odacir Soares votará duas vezes, como congressista e como diretoriano. Já o senador Galvão Modesto entrará apenas como membro da bancada federal.

Todos os 15 municípios do Estado terão representações e a última escolhida foi anteontem, quando o municipal de Ouro Preto indicou os três delegados.

PEFELISTAS

Até por uma questão moral o presidente regional do PDS entende que os nove deputados eleitos em 82 pela legenda pedessista mas já confirmados no PFL "não devem nem comparecer à convenção". Dezival afirma que defende a teoria de que apenas os que se mantiveram fiéis ao partido é que devem exercer o direito ao voto.

Modesto nega possibilidade de composição

O senador Galvão Modesto negou que possa haver alguma possibilidade de composição entre as duas chapas inscritas na disputa do diretório regional do PDS e diz que dois fatores para tal: "a manobra do presidente do partido, que nunca procurou entendimento e iniciou por conta própria os acertos para um grupo" e, também, "porque se este acerto fosse feito, o seria no período anterior ao registro das chapas".

Modesto admite ser candidato de seu grupo à presidência do partido, mas lembra que "tudo quanto estamos fazendo é na base do entendimento mútuo e, por isso, vamos conversar com nossos companheiros durante a reunião preliminar que marcamos para a noite de sábado e que definirá a linha que vamos assumir na convenção".

A maioria na convenção — e com isso ficar com a presidência regional do partido, passo decisivo para conseguir a indicação de um nome do grupo talvez até o dele para disputar o Governo em 1986 — é admitida por Modesto. "Mas vamos com espírito desarmado para a disputa", frisou finalmente o senador.

CONVITE

O Delegado do Conselho Regional de Economia da 13ª Região-Am., convida todos os Economistas e Bacharéis em Ciências Econômicas a participarem da reunião, que tem por finalidade a IMPLANTAÇÃO DO CONSELHO REGIONAL DE ECONOMIA DA 24ª REGIÃO-RO, com sede nesta Capital.

Informa ainda que, o local será no Auditório da Secretaria de Planejamento (ANEXO), às 17:30 horas, do dia 14 do corrente mês (6ª feira).

Porto Velho, 13 de junho de 1985.

Economista Waldilson Cruz
DELEGADO

Diretores do BERON visitam AM

O presidente Rabelo (esquerda) e os diretores do Beron, na visita ao AM. (F. Juanito).

O presidente do Banco do Estado de Rondônia — BERON — Cláudio Rabelo esteve ontem, juntamente com outros diretores do banco em visita ao Alto Madeira, tendo sido recebido pelo superintendente do órgão, e pelo diretor geral, Luiz e Euro Tourinho, quando conversaram por cerca de uma hora. Rabelo informou aos diretores do AM de seus [illegible] ao [illegible], bem como da [illegible] de sua disposição de trabalhar em estreita [illegible] com os órgãos de imprensa.

A [illegible] do banco, além do atendimento [illegible] possível de reaplicações, é uma das [illegible] prioridades da nova diretoria do Banco do Estado de Rondônia, segundo o presidente Cláudio Rabelo.

BERON concederá empréstimo natalino ao funcionalismo

O presidente do Banco do Estado de Rondônia, Cláudio Rabelo, decidiu acolher proposição do deputado Walderedo Paiva, secretario de Interior e Justiça, no sentido de que seja concedido aos funcionários públicos do Estado, no mês de dezembro, o empréstimo natalino para desconto em folha.

Segundo a proposta de Walderedo Paiva, encaminhada ao então presidente do Beron, Paulo Saldanha, em setembro de 1983, os funcionários públicos do Estado, teriam direito a um empréstimo de Natal a juros especiais. Agora, na presidência de Cláudio Rabelo, a proposição está sendo examinada pela diretoria do Beron, cujo parecer tem sido favorável conforme afirmou Rabelo, no encontro que manteve ontem, com a Imprensa. Na oportunidade em que recebeu a mensagem das mãos do deputado Walderedo Paiva.

É pensamento da direção do Banco de Rondônia firmar convênio com todas as associações de classe que congregam os funcionários do Estado para, através delas, e em formulário próprio do banco, inscreverem os interessados nos empréstimos natalinos.

Ainda este mês — complementou o presidente do Beron — Estaremos contatando com todos os dirigentes de associações de classe pertinentes ao Governo do Estado, para que tomem ciência dessa iniciativa do Banco, de acordo com mensagem do secretário e deputado, Walderedo Paiva.

Pescador de 103 anos homenagead o na Bahia

Salvador, (EBN) — O mais antigo pesca- homenageado no próximo domingo, pelo co- evento, que faz parte das comemorações do dor do Brasil, mestre Bispo Sotero, que aos mais do II Distrito Naval, com a realização 130º aniversário da Batalha de Riachuelo, só- 103 anos continua em pleno vigor físico, será de uma regata de canoas com o seu nome. O rá realizada na baía de Todos os Santos, entre a praia da Boa Viagem e a rampa do Mercado Modelo, numa extensão de aproximadamente 12 quilômetros.

PREMIAÇÃO

Os prêmios, na verdade, serão simbólicos além da medalhas haverá Cr$ 30 mil para os primeiros colocados nas três categorias da competição, mas a movimentação entre os apostadores já é muito grande. Mestre Bispo, que reside na Vila de Arembepe, no litoral Norte da Região Metropolitana de Salvador, há pelo menos 90 anos, retira o seu sustento do mar. É uma figura folclórica da região, contador de histórias, que resume sua longevidade em três hábitos: namorar, e dançar muito, mas beber com moderação.

BANCO DO BRASIL S.A.

Carteira de Comércio Exterior

AVISO

A CARTEIRA DE COMÉRCIO EXTERIOR (CACEX) do Banco do Brasil S.A. torna público que se encontrarão à disposição dos interessados, a partir de 14-6-85, nas agências do grupo CACEX e em sua Sede, eventuais/as da Comunicado CACEX nº 122, de 11-6-85, que estabelece que, a partir de 17-6-85, somente serão aceitos pedidos de Guias de Exportação, de Importação e Declaração de Importação para os produtos que especifica, de forma isolada, ou seja, um documento para cada item NBM/LAI, observados os demais instrumentos administrativos específicos.

Rio de Janeiro, RJ, 13 de junho de 1985
Marcos Pereira Viannna, Diretor

AltoMadeira 8 ANOS

Temos serviço para aposentados e deficientes físicos. Procurar Tenente. Rua: Marechal Deodoro, 2727

DIA 14/06/85

JAIR RODRIGUES

SHOW BAILE DOS NAMORADOS

LOCAL: Botafogo Futebol Clube
Conjunto: Voo Livre
Traje : Esporte
Hora : 23 horas

MESA NA SECRETARIA DO CLUBE

Forró dos Namorados

Os formandos-85 de Economia, da Unir, estarão realizando hoje 14 (sexta-feira), no Casarão do Forró, às 23 horas, o baile Forró dos Namorados, numa promoção que visa arrecadar recursos para a festa de formatura, a ser realizada no final do ano. As mesas já estando vendidas, pelos próprios formandos, ao preço de Cr$ 40 mil. Além do baile de sexta-feira, os formandos da Unir estarão participando do arraial da Secet.

DOCUMENTOS EXTRAVIADOS

Engeroo — Engenharia Comercio Construção Ltda. Com sede esto à Rua Marechal Rondon 191 Ji-Paraná. CGC — 04.800.651/0001-26 — Inscrição Estadual 22.000500, comunica que foi extraviado os talões de notas fiscais série B1 de n.os 001 a 500 (cad-ios 2.22.006.031).

Engeroo Engenharia Comercio e Construções Ltda. (13, 15 e 17).

Selma Fernandes

Jockey Clube em Rondônia

O Deputado Arnaldo Martins, quer criar o Jockey Club de Rondônia com sede em Vilhena, esse será um grande projeto e com certeza contará com o apoio da sociedade e dos criadores de cavalos do Estado, que não mais precisarão sair daqui para levar seus puro-sangue para competir em outras raias... — Isso também será muito favorável para o turismo em tempo destacando o nome do nosso Estado.

PANTERA - 85

Em noite de beleza — encanto e sensualidade de uma mulher Pantera, em seus trajes rústicos e característicos, que nos faz voltar a época das cavernas. Além deste espetáculo, haverá um show produzido pela Maturma sob a coordenação da professôra Solange com apresentação de Jaaz Grande e a movimentação da equipe de produção do Pantera 85, que convidou alguns atores da Federação de Teatro, para fazerem "Teatro Invadível" em que todo o público participa, numa descontraída e agradável noite. Também está previsto um número de coreografia pelo jovem Evanir Carlos. As candidatas ao Pantera serão produzidas pelas esteticistas Sidney Silva e Edna Tazo, profissionais do Vilmar Coiffeur.

NO SEITOM

O Pantera 85, será realizado no dia 13 de julho com início previsto para às 22:00 horas, na piscina do Seitom Hotel, da Rede Vila Rica que tem como anfitriões o Eng. Eduardo Todda e o Gerente João Carlos Chiva, responsáveis e representantes da Rede Vila Rica em Porto Velho.

Assunto é Vestibular

Universidade Federal de Rondônia, órgão conceituado e devidamente reconhecido por todos nós e pelos jovens rondonianos, vem nos dando oportunidades de um futuro maior. Hoje em Porto Velho, os Vestibulandos contam com várias opções e, agora com o mais novo curso implantado, o de Direito vem liderando as inscrições do Vestibular, com 391 candidatos, que nem mesmo se importam com o horário do Curso.

Os dirigentes Reitor Euro Tourinho Filho e o Vice-Reitor Raimundo Nonnato Castro, que vem lutando pela organização e sondificação desta já conceituada Universidade, órgão sério, honesto, com trabalhos dirigidos e bem orientados, com professores conceituados e secretariado de nível. Podemos dizer que Rondônia cresce, e progredirá, pelos seus jovens atuantes, tendo à frente homens de valores inigualáveis...

ÂNGELO ANGELIN TRABALHO X CRÍTICAS

Nosso Governador Angelo Angelin, trabalhando com muita competência e tranquilidade. Segundo nossos informantes, o Governador não tem tempo para um almoço tranquilo e nem para descanso — sai do Palácio Getúlio Vargas por volta das 23:00 horas quase todos os dias. Esta colunista às vezes chega a uma conclusão, que ouvir críticas ou criticar é muito fácil... difícil é um desses críticos sentar no poder e assumir com competência e tranquilidade, os muitos que o produzem. (Poder).

HERESIA

Quer dizer então que falar agora em eleições diretas é heresia? É ser golpista?

Como está envelhecendo depressa meu amigo de Nova República...

IATE CLUBE

O empresário Beto Barros do Iate Clube de Rondônia, continua com seus trabalhos intensivos.

O local é um paraíso todo cercado pela natureza... — é tudo que você precisa para um lazer, o maior requinte e tudo mais que a sociedade merece um clube que já há muito sonhavamos em Porto Velho, que tornou-se realidade.

Danceteria na City

Hoje às 23:00 horas será inauguração da novíssima e badalada BOITE FICÇÃO na Av. Carlos Gomes nº 1.096-B dos empresários do Grupo Incron.

Aos domingos haverá "Pipi Dance" para as encontinhas a partir das 15:00 horas — nos outros dias da semana terá espaço livre para se curtir um bom violão — atabaque, tudo enfim para um bom bate-papo que nos faz lembrar as boites de São Paulo e Rio. — Divirtam-se.

Sensacional Desfile Show

Neste sábado às 22:00 horas no Samuel Esporte Clube (Eletronorte BR-364), acontecerá um grande e lindíssimo desfile de modas e cabelos coordenado pelos profissionais de estética e beleza — Sidney Silva e Edna Tazo, com modas da Layros Boutique e animação musical do Conjunto Vôo Livre. Uma ótima opção para quem tem bom gosto...

Jogo duro

A confirmação do ministro Francisco Dornelles de que a Loxo passará brevemente a fazer duas extrações semanais e, num futuro não muito longe, sorteios diários, tem levado o sonho dos 'banqueiros' molêgicos...

Promover diariamente sorteios da Loxo é concorrer com as apostas do jogo do bicho. Um ou outro certamente não resistirá com tal concorrência. Os até então poderosos 'bicheiros' [illegible] a idéia do ministro uma solução para a criatividade do jogo do bicho.

Já tem muita gente com dinheiro e olhando para a rápida ascensão do jogo do bicho.

Aliás, a [illegible] no Brasil será [illegible] pelas [illegible] Nova República. Antes do final do ano poderemos ter maiores [illegible].

RODA VIVA

Michael, do Restaurante Roda Viva, no sucesso total, recebendo sempre a sociedade portovelhense, que sabe saborear os bons pratos da Roda Viva agora com inovação no seu atendimento todo especial, com entregas a domicílio, Ticket Restaurante, Cheque Cardápio e Cartão Brasilian Food.

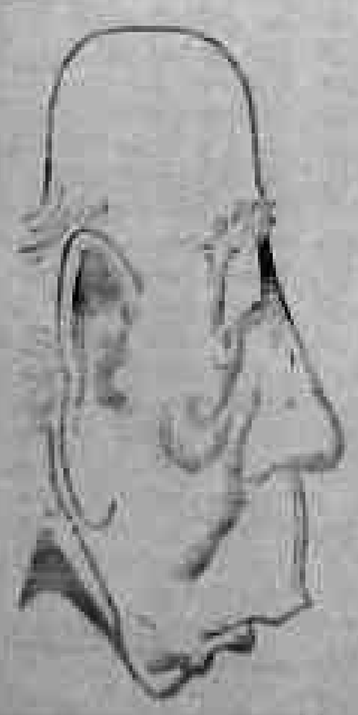

DESALENTO

Já notaram como anda atualmente a cara do deputado Ulysses Guimarães? Não é a cara, mas todo o resto dela... a desanimar [illegible] Vai por outra — e isso [illegible] verde o olhar no ponto [illegible] indiferença [illegible] Tudo [illegible] aberta. E isso [illegible]

Quem [illegible] dois [illegible] dizer, o ex-[illegible] devorando aos pouco. E o pior é que, nesse quadro dos acontecimentos, ele, Ulysses, não tem saída [illegible] porta de [illegible] para pelo [illegible].

SILVACAR e SONORA

Os empresários [illegible] grandes empresas [illegible] — Locadora de Rondônia e Foto Studio Sonora que [illegible] grande apoio aos eventos sociais de Rondônia, reconhecem e valorizam os trabalhos promocionais investindo no bem estar social, o que [illegible] que é necessário na vida de uma cidade.

[illegible] — [illegible] empresários [illegible] apoio que nos dão [illegible].

Vasectomia após 22 filhos

Um fabricante de [illegible], com sete mulheres e 22 filhos, [illegible] da TAMOIO e [illegible] decidiu [illegible] a operação para [illegible] mulheres do [illegible] controle da natalidade. Uma quarentona [illegible] que se submetesse à operação no dia 4 de julho, quando ocorrerá o II Dia Nacional da Vasectomia.

Leandro e Júnior criticam o comportamento do crítico

Num país de 120 milhões de técnicos de futebol, torna-se difícil conseguir unanimidade nos elogios. Mas, quando as críticas partem de uma pessoa considerada e que trabalha como técnico, realmente repercutem, principalmente quando se trata de Carlos Alberto Torres, que não poupou críticas a Leandro e Júnior e chegou a pedir o afastamento dos dois da Seleção Brasileira.

Tudo aconteceu durante um programa de televisão em que Carlos Alberto Torres foi convidado para comentar o jogo. No Rio, deu as suas opiniões, quase sempre contrárias às de Telê Santana, o técnico da Seleção Brasileira. Carlos Alberto chegou a defender a escalação do lateral Edson, no lugar de Leandro, e de Branco, no de Júnior.

Leandro e Júnior, naturalmente, souberam das críticas de Carlos Alberto, mas não as levaram em consideração. Disseram conhecê-lo bem e que, desde a época em que ele foi técnico do Flamengo, "já falava demais e se perdia nas declarações".

A surpresa de Leandro pelas críticas do amigo

Leandro soube das críticas através de telefonemas que recebeu dos amigos. De início, não quis acreditar. Afinal, numa auto-análise, estava seguro de que se saiu, pelo menos, de forma razoável na lateral, e marcou um bonito gol. Porém, o que mais o surpreendeu foi a forma como acabou criticado por Carlos Alberto.

— Não tiro o direito de criticar. Acho que um torcedor comum pode até dizer que fui o pior em campo. Mas, quando sou criticado por uma pessoa que trabalha como treinador, posso ser um pouco mais exigente quanto ao conceito que ela vai fazer no momento de analisar os jogadores. Acho que Carlos Alberto Torres não tinha razão quando disse que Edson entraria melhor do que eu. Sei que ainda não estou no melhor de minha forma técnica como lateral, mas já jogo o suficiente para me garantir como titular da Seleção Brasileira. Confio em mim e sei das minhas qualidades. Não pelo gol que marque, mas pela forma como venho evoluindo, tenho consciência de que estou bem — disse Leandro.

De pessoal, não existe nada entre ele e Carlos Alberto. Afinal, foi o treinador quem mais o apoiou quando enfrentou um dos maiores problemas que surgiram em sua vida: o da separação da mulher.

— Ele foi até Cabo Frio e me deu a maior força. Não sei porque agora me ataca. Só que não aceito de ninguém, a não ser do técnico Telê Santana, o pedido do meu afastamento. Tenho autocrítica e sei que dá vaga para mim. Estou tranquilo. Posso melhorar, mas a posição é minha.

Na opinião de Leandro, o que compromete Carlos Alberto é defender a efetivação de um jogador de seu clube:

— Fica parecendo coisa mandada e ele não precisa disso. Mas deixa pra lá. Gosto de falar sobre coisas boas. De astral lá em cima. Lamento o que aconteceu e da forma como aconteceu. Para mim, foi uma decepção. Se partisse de um torcedor comum, de um homem de rua, tudo bem. O problema é que não foi. E Carlos Alberto era uma pessoa especial para mim.

Júnior desabafa e diz conhecer bem o crítico

Júnior não assistiu ao programa em que foi criticado por Carlos Alberto Torres, mas soube pelo próprio Leandro e por Edinho, que comentou: "Tua bola está pequenininha com o capita."

De início, não quis responder [illegible] ao saber detalhadamente o que Carlos Alberto havia dito, pedindo inclusive a escalação de Branco e Tato, que jogavam juntos no Fluminense, Júnior reagiu:

— Deixa ele falar. Não estamos numa democracia? Então, cada um diz o que quiser. De uma coisa ele pode estar certo: não lhe devo nada.

E ao falar em dívida, foi mais adiante:

— Ao contrário, ele é que deve a mim, ao Leandro, ao Zico, ao Andrade, enfim, a todos os jogadores do Flamengo. Quem era ele antes de ser técnico do Flamengo? Era conhecido apenas como ex-jogador de futebol, como o capitão que levantou a taça em 1970. Como técnico, ninguém o conhecia e nós o ajudamos muito.

Sobre sua participação como lateral, disse que ainda pode melhorar, mas já se sente em condições de ser titular da Seleção Brasileira:

— No começo estranhei a falta de ritmo, mas agora não tem problema nenhum. Se os espaços aparecem às minhas costas, não importa. Sempre apareceram. Jogamos assim e o importante é o esquema de cobertura, que pretendemos organizar.

Júnior ficou feliz ao saber que, no mesmo programa, o técnico Telê o defendeu e acabou "dando uma aula de futebol ao Carlos Alberto".

— Mas, deixa pra lá. Uma crítica não tira pedaço de ninguém — concluiu Júnior.

Belo Horizonte/Foto de Waldemar Sabino

Júnior e Leandro não gostaram da análise de Carlos Alberto

Telê acha que time já está preparado

O acerto da marcação e a luta pela posse de bola no meio-campo foram fatores que deixaram o técnico Telê Santana certo de que a Seleção Brasileira já está preparada para a partida contra o Paraguai, domingo, em Assunção.

O treinador também estava feliz com o aumento de produção de Éder, que melhorou muito em relação ao que mostrou nos jogos e nos próprios coletivos, ficando portanto livre do fantasma de ser rebaixado para a reserva.

Telê voltou a informar que Falcão não será mais convocado, devido ao pouco tempo que terá para se entrosar com os companheiros, e que o time para a partida contra o Paraguai é o mesmo que iniciou esta fase de treinamento na condição de titular.

Em sua opinião, a Seleção Brasileira chegou a 70% do seu potencial máximo, uma percentagem que considera excelente, levando-se em conta o pouco tempo que teve para se preparar.

— Não podíamos fazer mais do que fizemos. Nossa Seleção já alcançou um bom estágio e vai para Assunção para jogar o seu jogo. Ou seja, mostrar seu potencial ofensivo. Não mudaremos nada. As circunstâncias da partida é que poderão fazer com que o nosso ritmo varie.

PAISSANDU VEM A PORTO VELHO

O Paissandu, de Belém jogará em Porto Velho ainda este mês. A confirmação foi dada ontem pelo empresário Fleury Azevedo, que também está acertando jogos do Papão da Curuzu no Acre.

Segundo o empresário, o Paissandu enfrentará em Porto Velho um combinado Moto X Ferro, tendo Luizinho como técnico. O jogo será no meio da semana para não atrapalhar o desenrolar dos campeonatos da cidade e do Estado.

Ferrim contrata acreanos e Walter decide dispensas

A diretoria do Ferroviário ainda não perdeu as esperanças de tornar o time [illegible] imbatível no Estado. Ontem, o vice-presidente Orivaldo Canoza anunciou a contratação do meio-campista Merica (ex-Rio Branco-AC) e do zagueiro Roberto (ex-Juventus-AC) e disse que está praticamente acertada a vinda do zagueiro Chuíba (Rio Branco) e do ponta-esquerda Neivo (Atlético Acreano). Além disso, virão mais três jogadores do Rio de Janeiro só que ainda não foram divulgadas as posições.

Canoza comentou que a diretoria do Ferroviário resolveu investir no futebol com a finalidade de dar outra dimensão ao esporte. No entanto, os jogadores que foram contratados em Rio Claro não conseguiram isso. Porém, os diretores não desistiram da idéia e, a partir de agora, decidiram contratar apenas jogadores de alto nível técnico e que a região conhece seu potencial.

— Apesar de não termos conquistado o primeiro turno do Estadual não esmorecemos. Implantamos uma idéia de revolucionar o futebol do Estado e não vai ser à toa que desistiremos. Não estamos frustrados. O insucesso inicial nos deu mais coragem para caminhar na proposta e, por isso, resolvemos contratar estes craques do futebol acreano — comentou Orivaldo Canoza bastante entusiasmado.

Mesmo tendo anunciado as novas contratações, o vice-presidente não quis confirmar se serão dispensados jogadores do grupo atual. Para resumir tudo ele disse: "Quem decidirá será o técnico Walter Santos — que continua prestigiado — porque nós não interferimos neste setor".

Todos os contratados chegam na próxima semana e vão ficar treinando até o início do segundo turno, que deve começar em agosto por causa da fase preliminar do Copão da Amazônia, para pegar o ritmo certo e não decepcionar na competição.

Canoza lembrou que a meta é reformular o futebol e, portanto, o Ferroviário vai continuar procurando novos valores "porque sua torcida mostrou que quer prestigiar a reformulação".

COPÃO DEVE COMEÇAR DIA 7

A fase preliminar do Copão da Amazônia, envolvendo Flamengo, Ipiranga, Moto Clube e Rio Branco, deve começar dia 07 de julho, segundo o presidente Antônio Nogueira, da Federação de Desportos de Rondônia.

A confirmação da data do início depende apenas da CBF autorizar a FDR realizar rodadas simples — há determinações para que sejam rodadas duplas — pois há datas suficientes, além de vir a facilitar a preparação das equipes. Antônio Nogueira adiantou também que a exigência da colocação de juniores nas equipes já foi desfeita pela CBF, pois o Copão da Amazônia é a única competição a nível regional em que as Federações amadoras do Norte participam.

O presidente garantiu que a fase preliminar será mesmo em julho, faltando a data do início, e que o segundo turno do Campeonato Estadual só iniciará em agosto.

SECET IMPLANTA ESCOLINHAS DE FUTEBOL

As crianças e adolescentes de Porto Velho poderão ter, ainda este ano, escolinhas de futebol nos campos dos diferentes bairros. Neste sentido, o Secretário de Cultura, Esportes e Turismo, Abelardo Castro, reuniu-se ontem com o Presidente da Federação de Desportos de Rondônia, Antônio Nogueira e com uma Comissão de Técnicos de Futebol de Rondônia, formados no início deste ano.

"Precisamos melhorar o futebol em nosso Estado, e isto se inicia com a adequada preparação das crianças e dos adolescentes. As escolinhas vão captar novos valores que poderão integrar, através da Federação, os clubes da cidade. Além disto, o entretenimento e o lazer de grande número de jovens será orientado na prática desportiva, o que é saudável", explicou o Secretário Abelardo Castro.

Conforme o Secretário Abelardo Castro, está sendo estudado um convênio entre a SECET e a Federação de Desportos para a realização destes cursos. As Escolinhas transmitirão as noções básicas de futebol. Treinamento de goleiro, domínio de bola, passe, condução, drible, maneira de chutar, tipos de chutes, cabeceios, posicionamento em campo, plano tático, etc. Além de exercício para o preparo físico e noções básicas de 1.os Socorros.

A SECET deverá contratar como monitores 10 dos técnicos de futebol formados no curso ministrado no início deste ano no Estádio Aluízio Ferreira. O Convênio já está sendo elaborado e a Federação está determinando os campos em que serão organizadas as escolinhas. Os monitores contratados pela SECET serão colocados à disposição da Federação de Desportos, a quem ficará subordinada as escolinhas. "Nosso papel é apoiar o que deverá desenvolver o trabalho das escolinhas", lembrou o Secretário Abelardo Castro.

Assunção/Foto de Almir Veiga

Os paraguaios treinam com entusiasmo redobrado no campo que tem só 68m de largura

Dimensões do campo levam time paraguaio a aumentar confiança

Assunção — Os paraguaios acreditam que a largura de apenas 68 metros para um campo de 105 de comprimento — o máximo é de 110x75m e o mínimo de 100x64m — poderá ser ruim para a movimentação dos jogadores brasileiros, uma vez que o Estádio Defensores del Chaco deixa a torcida bem junto ao gramado, a apenas dois metros de distância, e assim todos os gritos de incentivo à equipe local influirão no adversário, que não terá muito espaço para criar suas jogadas nem terá a tranqüilidade necessária para fazer os lances de qualidade.

O que se sente é que o Brasil estará cercado pela torcida do lado de fora e, dentro do campo, sofrerá a constante perseguição dos corajosos paraguaios. Eles encaram a partida como a consagração do time e a única chance de ganhar e poder lutar pela classificação no Maracanã. Se não, o caminho é a repescagem.

Em forma

O treinador Cayetano Ré está preparando a equipe com treinos de manhã — bem cedo — e à tarde. Depois, os jogadores são dispensados e voltam às suas casas. No entanto, a partir de hoje todos começarão a se concentrar no Hotel San Bernardino, distante da capital 60 quilômetros, ao lado de Ipacaraí. No treino de ontem, no Centro de Esportes do Ministério da Fazenda, houve apenas exercícios de piques e corridas curtas durante uma hora sem parar, o que mostra o bom estado físico do time. À tarde, o treinamento foi no Estádio Defensores del Chaco, quando houve bate-bola, chutes e uma pelada em meio campo, entre as duas linhas com os gols nas laterais.

O piso do campo continua muito duro e irregular, apesar de bem gramado, e os jogadores mais habilidosos reclamam. Diariamente, joga-se muita água no campo. Ontem, até as medidas foram tomadas. Confirmou-se que tem quase 105m de comprimento (faltam algum centímetro) e, com a fita bem esticada, chega a 68 metros de largura. Parece ainda menor porque é muito junto às laterais e, diante das grades, há alambrado, mas em frente às cabines existe um fosso de um metro de altura que impede o acesso, ou melhor, não impede nenhum acesso se a torcida quiser invadir.

É esperada a partir de amanhã a invasão de 15 mil brasileiros. A maioria deve vir de cidades junto à fronteira com o Paraguai, já que os hotéis estão lotados. Só de carro devem chegar para o jogo cerca de 4 mil.

Os ingressos de melhor qualidade estão esgotados e apenas os comuns ainda possuem alguns. Calcula-se que haja recorde de renda e público, pois o estádio tecnicamente tem 55 mil mas pode chegar a 60 mil, de acordo com previsão de jornais de Assunção. Contra a Bolívia, foram 45 mil pagantes. A renda agora pode chegar a 53 milhões guaranis (cada dólar vale 260 guaranis), equivalentes a Cr$ 350 milhões.

Ontem foi feriado nacional devido às comemorações dos 50 anos da Guerra del Chaco contra a Bolívia e por isso houve até solenidade no estádio que tem o nome de Defensores Del Chaco em homenagem a este acontecimento, cuja placa diz: "Por este estádio passaram 100 mil cidadãos que defenderam a pátria durante a Guerra Del Chaco de 1932 a 1935". Do lado de fora, também havia torcedores em busca de ingressos, em tão grande número, que se tornou necessária a presença de dirigentes da Liga Paraguaia para acalmar os grupos exaltados.

O meio-campo Nuñez concorda com a opinião do técnico Cayetano Ré. Acha que o Paraguai está pronto para vencer o Brasil, bastando apenas que use a velocidade nos contragolpes, pois só assim pegará a defesa brasileira aberta.

Com apenas 21 anos mas já comprado pelo Cali, da Colômbia, para disputar o próximo campeonato, Nuñez se considera um jogador técnico e não tão lutador como a maioria de seus companheiros.

— Gosto mais do toque de bola. Não sei se isto é influência por ser neto de portugueses. Para mim, o futebol de bolas trabalhadas é mais objetivo do que a correria. No entanto, também sei combater e confesso que garra igual à do Paraguai não vejo em time nenhum. Aqui somos todos unidos e é com este espírito que vamos entrar para ganhar domingo — explicou Nuñez, que desde os 14 anos tem cabelos brancos e que vem sendo poupado nos treinos, devido a dores musculares. Ele garante, porém, que contra o Brasil estará na equipe.

Para o técnico Cayetano Ré, Nuñez representa a tranqüilidade. [illegible] e meio-campo e o ataque é ele quem faz tudo, por ser habilidoso e inteligente. Por isso, diz não forçar o jogador nos treinos, a fim de que possa estar em boa condição na seleção, já que o importante é ser craque e isto Nuñez é. Caetano afirma ainda que o estilo de Nuñez é um clássico que a torcida normalmente reclama dele, por querer um tipo de jogo mais forte.

— Só que a arte vale mais que tudo — acrescenta o técnico.

Nuñez acha que pode se consagrar contra o Brasil e depois chegar à Colômbia com mais prestígio ainda. Daí o seu entusiasmo em voltar a fazer gol como quase sempre faz em jogos importantes.

O futebol cerebral do jovem Nuñez é que está fazendo do Paraguai um misto de técnica e garra. A técnica dele e a garra da maioria.

Ipiranga não muda e já pensa no 2.o turno

[illegible]

COMPOSIÇÃO

Calixto

A Flor,
uma abelha;
à asa,
o espaço.

Aos olhos,
os olhos;
ao corpo,
o abraço.

A Lua,
a seresta;
à voz,
a canção.

Ao longe,
a saudade,
que habita e invade
o meu coração.

Aos lábios,
os lábios:
ao beijo,
outro beijo.

Ao corpo,
este gosto
de eterno desejo.

Ao Mar,
o horizonte;
à onda,
o navio,

À brisa,
a tardinha;
ao céu,
o condor,

Ao terno,
o carinho;
à ave,
o seu ninho.

A Vida,
o Amor,

Vendedores/as

Exige-se boa aparência e dinamismo, ganho acima de Cr$ 1.500.000, não é necessário experiência.
Rua Rogério Weber, 1183

"CORPORE"

A opção para conservar a juventude e a beleza.
Ginástica-Dança
Sauna
Piscina
Beleza
Estética
A aula de natação — início dia 1º Junho
Ginástica para gestante — início 1º Junho
Inscrições abertas
Rua Rogério Weber, 1183

CORREIOS
EMPRESA BRASILEIRA DE CORREIOS E TELÉGRAFOS

DIRETORIA REGIONAL DO NOROESTE
AVISO DE LICITAÇÃO

TOMADA DE PREÇOS Nº 002/85-CPLS/DR/NO

A ECT, através de sua Diretoria Regional do Noroeste, fará realizar a Tomada de Preços acima indicada, para contratação de serviços de limpeza e conservação de suas unidades.

A licitação será realizada pela Comissão Permanente de Licitação de Serviços, às 09:00 Horas do Dia 01 de Julho de 1985, na sala de reunião da Comissão, situada na Avenida Presidente Dutra, nº 2701, 1º andar, Edifício Sede da ECT, onde os interessados poderão obter o Edital, bem como outras informações que desejarem.

Os licitantes deverão possuir um capital mínimo integralizado de Cr$ 15.000.000 (QUINZE MILHÕES DE CRUZEIROS).

Porto Velho-RO, 14 de junho de 1985.
ADEMIR BARBOSA DA SILVA
PRESIDENTE DA CPLS

Reforma agrária, a prioridade

■ Luiz Carlos de Souza

Evitar a concentração de terras em mãos de poucas pessoas ou empresas e o êxodo rural, reduzir a miséria nos campos e cidades, aumentar a produção de alimentos, combater o desemprego e a especulação imobiliária, que transforma terras agricultáveis em bens comerciais. Eis alguns dos objetivos do Plano nacional de Reforma Agrária, enviado pelo ministro da Reforma e Colonização Agrária, Nelson Ribeiro, ao Congresso Nacional. A reforma agrária é prioridade no Governo da Nova República, que deseja, até o fim do mandato do presidente Sarney, dar terras a 1,4 milhão de pessoas e, até o ano 2000, outras 7,1 de milhões de lavradores.

Neste projeto, uma premissa: acabar com os latifúndios, grandes extensões de terras, improdutivas por seus proprietários, que as mantêm apenas como objeto de especulação, favorecida pela elevação dos preços. Esta situação impõe uma viagem à História do Brasil. Conta-se que o almirante Pedro Álvares Cabral, comandante da frota descobridora, ao apontar sua luneta para Oeste, a 22 de abril de 1500, gritou, eufórico: "Terra, terra à vista!". Ao que Pero Vaz de Caminha, escrivão da frota e cronista, num outro sentido, respondeu-lhe: "Não se preocupe almirante. As terras não serão nem à vista, nem a prazo. O Rei vai distribuí-las de graça".

Ironia à parte, foi assim que começaram os latifúndios no Brasil, com as Sesmarias e Capitanias Hereditárias. Donatários recebiam terras com extensões a perder de vista e passavam a ser "donos" delas. Apesar dos índios que em 1500, como hoje, sofriam as invasões de seus territórios, de lá para cá bastante reduzidos. O projeto pretende reparar o erro, demarcando definitivamente onde são constantes os atritos com grileiros, que as ocupam e, por meio de títulos de propriedade falsos, as negociam por milhões ou bilhões de cruzeiros. E, onde há posseiros, entram em cena os jagunços, com milícias armadas, para expulsá-los.

Ibase acha que projeto é de todos

Para o secretário-executivo do Instituto Brasileiro de Análises Sociais e Econômicas (Ibase), Herbert de Souza, que promove estudos sobre problemas agrários, a Reforma Agrária pegará um Brasil que nos últimos 21 anos conheceu profundas transformações na agricultura. "O Brasil" — diz ele — "passou a ser o segundo exportador mundial de soja e muitas de suas terras agricultáveis foram ocupadas para a plantação desse grão, voltada para a exportação ou para a produção de cana-de-açúcar destinada ao Proálcool. Temos hoje três corredores de exportação em função da agricultura: o Carajás Agrícola, por São Luís do Maranhão; o do Cerrado, pelo porto de Tubarão e o de Paranaguá, os dois primeiros patrocinados por japoneses.

Segundo o secretário-executivo do Ibase, todos os grandes projetos agropecuários na Amazônia são planejados com vocação exportadora e para os mercados externos. Em consequência, tivemos uma crise de produção para o mercado interno, com agravamento da questão fundiária, como é o caso da concentração de terras pelo Proálcool. Há alterações, também, nos fluxos migratórios, que aumentaram, gerando o contraste riqueza no campo/miséria nas cidades e violência nas duas.

Herbert de Souza acredita que "esse tipo de desdobramento produziu uma situação dramática que a Reforma Agrária deixou de ser bandeira de um grupo, ou de um setor, para ser uma questão nacional prioritária". "Estamos na virada do século e não podemos, em hipótese alguma, completar cinco séculos de latifúndio. É preciso agir já. Há um clamor nacional, no sentido de se resolverem três tipos de problemas: o desenvolvimento econômico (que passa pela Reforma Agrária); a questão social, que é basicamente o problema do emprego e a consolidação da democracia" — adverte.

"Se existe uma possibilidade de resolver o problema do emprego a curto prazo é pela Reforma Agrária, que pode incorporar ao processo produtivo milhões de pessoas. O desenvolvimento industrial moderno não é incorporador de trabalho, seja no Brasil, nos Estados Unidos ou na China. É, apenas, um dos elementos do desenvolvimento estrutural que estamos vivendo. Com o desemprego surge a violência urbana e a miséria. E em consequência do inchaço populacional das cidades, mais mortalidade infantil e favelas", diz Herbert de Souza.

Ele argumenta, ainda, que a democratização da sociedade brasileira inclui a democratização da terra. "É inviável pensar numa sociedade democrática sem o acesso aos bens e riqueza produzidos pela sociedade. Democracia não pode ser promessa abstrata aos cidadãos. Tem de ser concreta. Pela primeira vez na história brasileira a questão agrária está colocada com a força de um imperativo. Não resolvê-la poderia custar, até mesmo, o fracasso do projeto da Nova República."

SNA destaca respeito à propriedade

A Reforma Agrária será realizada por desapropriações e pretende resolver, no mínimo, os conflitos em 950 áreas de terra. O presidente da Sociedade Nacional da Agricultura (SNA), Otávio de Mello Alvarenga, diz que sua entidade aplaude as idéias expressamente delineadas por Tancredo Neves e que agora estão consubstanciadas no documento enviado ao Congresso pelo ministro Nélson Ribeiro.

"Reforma Agrária é Direito Agrário e o que se pretende ver implantado no Governo Sarney guarda conotação de respeito à propriedade privada; é um incentivo ao cooperativismo e um estímulo ao pequeno produtor. Em princípio, o plano só pode ser aplaudido por quem pretende ver o cumprimento de um ideal constante da Carta Internacional firmada em Punta Del Leste pelo Brasil, em 1961" — lembra.

Segundo Alvarenga, a SNA considera perfeitamente válida a posição de proprietários de terras que se manifestam apreensivos. Porém, sem abertura certeza de que haja Tribunal, exclusivamente sobre a legislação a ser cumprida integralmente. A apreensão básica da SNA — prossegue — se refere à aplicação dos processos agrários e de conscientização do homem do campo, seja ele empregado ou proprietário.

Sobre a agilização, Alvarenga acha necessário o emprego de juízes especializados em Direito Agrário e, sobretudo, a montagem de um processo judicial próprio, com Varas e especializadas. Em outras palavras, para uma boa Reforma Agrária, diz, o Brasil precisa de um Tribunal Agrário para resolver todas as demandas, pendências, questões de terras, vizinhança, sucessão, tributação e desapropriação. Segundo ele, não seria uma justiça onerosa, pois se poderiam aproveitar os próprios federais e o desdobramento das Justiças do Trabalho, federal e estadual que hoje tratam de processos agrários.

O Tribunal Agrário, sugere, poderia abranger a ecologia, meio ambiente e o indigenismo. "Um tribunal novo para uma Nova República", assim como, há anos, foi criada a Justiça do Trabalho, especializada. A reforma, propõe Alvarenga, deve acabar com o latifúndio e com o desrespeito aos trabalhadores do campo e a visão de que é possível conciliar o carro de luxo do proprietário da terra com a miséria no campo. E mais, interferir contra a "máfia da atravessação" que especula com os alimentos e compra barato no interior para vender caro nas cidades.

Conflitos justificam a urgência

Alguns dados justificam plenamente uma reforma agrária no Brasil. Segundo o livreto "Violência no Campo", editado pelo Ibase e a Editora Vozes, "a terra está marcando a luta dos camponeses por seus direitos e pela terra no País. A origem dessa violência, no entanto, está na estrutura fundiária, onde uma maioria absoluta se apropria de milhões de hectares de terra".

"As 146 maiores propriedades da Amazônia contêm, sozinhas, 39,500 milhões de hectares. Só a empresa Manasa detinha uma propriedade do tamanho do Estado do Rio de Janeiro (4,3 milhões de hectares)", diz a publicação.

O boletim do Instituto dos Economistas do Estado do Rio de Janeiro (Ierj), em artigo assinado por Ivan Ribeiro, mostra que enquanto a população brasileira continua crescendo à taxa de 2,5% ao ano, nos últimos dez anos, as produções de feijão, mandioca, batata, arroz e milho são decrescentes. Por último, só em 1984 foram assassinados, em diversas regiões, 78 trabalhadores rurais, alguns presidentes de Sindicatos.

***

Quem ficou bastante feliz — como registrou o JORNAL DO COMMERCIO — com o projeto de Reforma Agrária enviado ao Congresso pelo Governo foi o bispo Dom Afonso Gregory, da linha 6 da Conferência Nacional dos Bispos do Brasil (CNBB). Participante da Campanha Nacional pela Reforma Agrária, Dom Gregory tem trabalhado bastante, pela Igreja, no sentido de que seja feita essa reforma. Ele acredita, depois de ouvir o discurso do presidente Sarney, anunciando-a, que ela virá atender às aspirações da gente do campo.

"Pessoalmente, conversei com o ministro Nélson Ribeiro quando de visita à CNBB e vi que ele está interessado no [illegible] reforma agrária. É uma alegria, termos [illegible] a possibilidade de ver conflitos de terra e tanto desemprego no campo resolvidos. No próximo ano, vamos fazer campanha junto à opinião pública para conscientização da necessidade da reforma", diz Dom Afonso Gregory.

Empresários reagem apontando falhas

■ Anne Raquel Sampaio

Há setores radicalmente contrários ao Plano de Reforma Agrária da Nova República, baseado no Estatuto da Terra de 1964 e estão protestando: se for colocado em prática vai trazer o aumento dos conflitos sociais no campo e a desestruturação da produção. Segundo o usineiro Lamartine Navarro, diretor da Sociedade dos Produtores de Álcool (Sopral), "o projeto do Governo é uma peça digna de ter sido escrita com o apoio de Havana e Moscou".

Navarro considera que a distribuição das terras e a instituição do minifúndio para alimentar uma família vai decretar a fome no País e que o projeto do ministro da Reforma Agrária e Assuntos Fundiários, Nelson Ribeiro, é "inconstitucional e louco, pois incita à violência, e à invasão de terras".

O paulista João Guilherme Ometto, grande usineiro de São Paulo, acha que a Reforma Agrária terá de ser feita de modo a não prejudicar a produção. No caso da área plantada com cana-de-açúcar, Ometto julga que a reivindicação maior dos bóias-frias não é por terra, mas por salário e que a distribuição de terras, se não for feita com cuidado, poderá trazer prejuízos à produção.

Os grandes proprietários de terra, ligados à cultura da cana-de-açúcar, não consideram a Zona da Mata Pernambucana, secularmente produtora de cana, como área de conflito e, portanto, passível de desapropriação, de acordo com o Projeto de Reforma Agrária do Governo. Segundo os empresários rurais, é preciso que o Governo não mexa nas terras produtivas, porque "se o fizer haverá forte reação".

O presidente do Sindicato dos Usineiros de Alagoas, João Tenório, adverte que "se a Reforma Agrária for feita levando em conta a ordem ideológica, não dará certo, pois não tem sentido que se socialize apenas um segmento da produção". Na opinião do usineiro, o Governo deve distribuir apenas as terras improdutivas ou correrá o risco de ser também obrigado a dividir o sistema financeiro, e todos os outros segmentos produtivos da economia.

E o vice-governador paulista, Orestes Quércia, grande produtor de álcool, aconselha a que a reforma "agrária seja executada com cuidado, a fim de que se evite o aumento das tensões no campo". Ao comentar o Proálcool, o político do PMDB reconhece que o programa apresenta distorções, que precisam ser eliminadas, como o desemprego na área rural, a substituição da cultura de alimentos pela cana e consequente aumento da inflação. Orestes Quércia acha, no entanto, que o Governo federal "precisa ter cuidado, pois não basta apenas a distribuição de terras, é preciso que o agricultor tenha condições para produzir". O presidente da Cooperativa Fluminense de Produtores de Açúcar e do Álcool (Coperflu), Evaldo Inojosa, sugere que o Governo abra novas fronteiras agrícolas e faça a Reforma Agrária, a partir dessas áreas.

Plano para RJ fica pronto em semanas

A maior parte das terras do Estado do Rio é passível de desapropriação pelo Plano Nacional de Reforma Agrária (PNRA), elaborado pelo Ministério da Reforma Agrária e Assuntos Fundiários. A informação é de fonte do Instituto Nacional de Reforma Agrária (Incra), que deverá começar a elaborar um Plano Regional para a Reforma Agrária no Estado do Rio e Espírito Santo, no máximo, em três semanas.

Segundo a fonte, apenas no Rio de Janeiro existem mais de 20 grandes latifúndios, que são passíveis de desapropriação por extensão e, também, por improdutividade. De acordo com a explicação, se somados a esses latifúndios os minifúndios (também passíveis de desapropriação pelo valor básico de referência no Estado), a grande maioria das terras do Rio de Janeiro poderá vir a ser desapropriada, se o PNRA da Nova República for aprovado pelo Congresso Nacional. A mesma fonte garantiu que as áreas de conflito no Rio de Janeiro e Espírito Santo já foram definidas por vários órgãos interessados na reforma agrária, como a Associação Brasileira pela Reforma Agrária (Abra), Confederação Nacional dos Trabalhadores na Agricultura (Contag), Instituto Brasileiro de Análises Sócio-Econômicas (Ibase) e Conferência Nacional dos Bispos do Brasil (CNBB), além de outros.

A fonte do Incra explicou que o Plano Regional, que vai definir a reforma agrária nos Estados do Rio e Espírito Santo, vai-se basear nas diretrizes do PNRA, que considera as áreas de conflito e improdutivas como prioritárias e contar com a colaboração de representantes do Ibase, CNBB, Contag, Fetag, Abra e outros órgãos envolvidos na questão, além dos governos estaduais e municipais. Serão chamadas a participar da elaboração do plano representantes das Secretarias de Agricultura, Saúde, Meio Ambiente, Trabalho e, eventualmente, Planejamento.

Segundo a informação, ainda há muito a ser definido sobre de que forma a Reforma Agrária será feita, mas a intenção é de que o maior número possível de colonos seja assentado nos três primeiros anos.

A fonte do Incra considera que a coordenadoria do Instituto no Estado do Rio e Espírito Santo é deficitária e que será necessária a contratação de vários agrônomos, além de técnicos de nível médio, para que a reforma agrária nos dois Estados possa ser colocada em prática. Será preciso, também, que os funcionários antigos sejam treinados, a fim de que se adaptem à nova mentalidade do Governo. Quanto aos recursos, de acordo com a informação, nada foi definido do que será destinado aos dois Estados.

Segundo a fonte, várias definições estão dependendo da confirmação oficial do nome do engenheiro agrônomo Agostinho Guerreiro para o cargo de coordenador regional adjunto do Incra nos Estados do Rio e Espírito Santo, o que deve ocorrer na próxima semana.

Atualmente, Agostinho Guerreiro ocupa os cargos de presidente da Associação dos Engenheiros Agrônomos do Estado do Rio, chefe da Divisão de Programação de Produção do Instituto Brasileiro do Café (IBC) e consultor da FAO para assuntos ligados à recuperação agrícola em países subdesenvolvidos por trabalhos realizados na América Central (República Dominicana), Sudeste da Ásia (Laos) e Itália.

Latifúndio ocupa 87,1% no Maranhão

São Luís — Com a implantação da Reforma Agrária, a estrutura fundiária do Maranhão será uma das mais atingidas. Os latifúndios ocupam 87,1% da área agrícola — 26,5 milhões de hectares. Os minifúndios, que representam mais da metade dos imóveis — 53,7 por cento — ocupam apenas 6,6% da área.

Segundo a Comissão Pastoral da Terra, dos 32 milhões, 461 mil e 600 hectares de terra no Maranhão, 25 milhões, 652 mil e 298 hectares — 79% — estavam registrados no Incra, em 1982, em nome de apenas 2 mil 465 empresas rurais.

Ao mesmo tempo, a Secretaria Estadual de Agricultura informa que 241 mil famílias encontram-se sem terra e outro tanto com pouca terra — menos de 10 hectares —, até aquela data. As pequenas e médias propriedades e posses classificadas como minifúndio e latifúndio por exploração — área média de 72 hectares — passaram a representar 97,41% dos imóveis e 22,43% das terras. Para se ter uma idéia da situação agrária no Maranhão, basta citar que 7 milhões e 130 mil hectares de terras encontram-se sem ocupação jurídica e 1 milhão e 540 mil hectares permanecem improdutivos, só nas maiores propriedades.

COMPORTAMENTO

O POVO CARECE DE LÍDERES

Muito maior que o momento de transe, perda e toda a sorte de expressão de sentimentos demonstrado por toda a Nação, diante à perda de TANCREDO NEVES, homem este em que foram depositadas as esperanças de mudanças com seus precedentes, que sempre denegriram e marcaram as classes não privilegiadas ocultaram com este.

Mas, o que devemos alinhar, é em primeira instância a carência que o povo deteve durante décadas de líderes, de 1954 Getúlio Vargas representou o que foi ser um líder, pela perda tão sentida com sua morte. Não podemos omitir da HISTÓRIA, o Presidente Jânio Quadros, eleito a 03 de outubro de 1960, com a simbologia "Da Vassoura", esta para varrer toda a corrupção, e seu marco pela expressiva votação que teve, e surpreendendo o país ao apresentar sua renúncia a 25 de agosto de 1961.

Agora nos idos de 1984 surge o NOVO LÍDER de que tanto o povo almejava TANCREDO NEVES; dando continuidade a sucessivas frustrações no tocante aos sonhos e à trágica realidade. Fica bem claro que "não só de pão vive o homem" e sim de líderes que conquistam a este homem à forma legal de direitos com toda a dignidade de adquirir "o pão nosso de cada dia", convertendo as duas partes do contrato. O suor do trabalhador e uma vida digna sustentada e amenizada em seus problemas sociais. Parece-nos que líderes carismáticos, estão propensos a viver e sofrer juntamente com seu povo, toda a dramaticidade de suas vidas.

CELIA REGINA AMARAL NESTOR
Economista

INDICADOR PROFISSIONAL

ADVOGADOS

SWAMI OTTO BARBOSA
TANIA OTTO OLIVEIRA

Causas Cíveis, Comerciais, Trabalhistas
Assistência Contábil e Jurídica a Empresas, Contratos, Distratos, enceramento de firmas.
Av. Kennedy, 1.732.
Tel. 221-2592, 1949.0283, 0241

MÉDICOS

Dr. AMARO GUSMÃO GUEDES

Endocrinologista

Membro da Sociedade Brasileira de Endocrinologia de Metabologia.
dietas para emagrecimento, diabetes, doenças da tiróide, distúrbios do crescimento, excesso de pelos, magreza.

DRA. RAIMUNDA RIBEIRO
Clínica Geral
Endereço: Av. Carlos Gomes, 1581 fone 221-9983

INFORME JC

HOTÉIS

Paulo Augusto LACAZ acaba de ser promovido Diretor Geral da Rede OTHON, assumindo o controle das atividades nos 17 estabelecimentos hoteleiros da rede no Brasil. Iniciou-se no Grupo Othon em 84 como Diretor de Operações, cargo este que exercia com destaque desenvolvendo um trabalho relevante em favor dos interesses da empresa. Em sua nova função, Paulo Lacaz amplia sua área de ação, tendo sob sua responsabilidade as diretorias comercial, operacional e de engenharia e manutenção. Seu estilo de administração é dinâmico, valorizando o trabalho em equipe e a maior velocidade nas tomadas de decisão. Para isso está ampliando e aperfeiçoando o uso de computadores nos hotéis e no escritório central. O objetivo é melhorar e já excelente performance mostrada no balanço de 84 e aprimorar a hospitalidade nos hotéis da rede. Lacaz espera contar e colaborar com os órgãos oficiais de turismo, agentes, imprensa e todos os profissionais que se empenham em favor do turismo brasileiro.

PRESSÕES

Recrudescem nos últimos dias as pressões sobre o Governador Angelo Angelin, para que ele insista na indicação do nome do advogado Magnus Guimarães, para a presidência da Companhia de Mineração de Rondônia, apesar de lhe sobrar inaptidão para o exercício de funções públicas.

URGENTE

Há quem considere urgente a reforma do secretariado Angelo Angelin, no qual algumas peças operam satisfatoriamente, mas no qual proliferam inúmeros conflitos. Todos percebem as dificuldades de Angelin. O grave, porém, é que não há no momento perspectiva de eliminá-las. Enfim, o Governo Angelo Angelin não decide por falta de unidade das suas bases e por ingerência direta da "bolha". O Governo, que nos primeiros dias, ensaiou alguns sinais de realizações, decorridos quase trinta dias, ainda não disse a que veio, quais os seus programas administrativos, que medidas adotará para coibir as mordomias, o nepotismo, a pressão dos políticos divorciados dos interesses populares. Na verdade, parece que o Governo da "Nova República", está comprometido de forma irreversível com a omissão e com a indecisão, ou melhor, a "Nova República" está perdida.

Paulo Lacaz dirige a Rede Othon de Hotéis

SÍMBOLO

O ex-presidente Jânio Quadros, do PTB, forte candidato à Prefeitura de São Paulo, disputando nas próximas eleições, não terá mais como símbolo de sua campanha a célebre vassoura. Vai usar na lapela apenas o cabo da vassoura. E explica: "é para dar uma surra nos desonestos".

PRESIDENTE

O presidente da Assembléia Legislativa, deputado AMIZAEL Silva, recebeu, quarta-feira, em seu gabinete em visita de cortesia o novo Secretário de Educação e Cultura. Na ocasião, o Secretário além de expor seu plano de trabalho, disse do seu interesse em fortalecer os laços de cordialidade entre a sua pasta e o Poder Legislativo; em seguida, Amizael Silva recepcionou o General Jair Longhi e o Ten Cel Fernando Barbosa, ambos da 17ª Brigada de Infantaria de Selva. Nessa ocasião, um pouco da vida do presidente da Assembléia Legislativa entrou na pauta da visita. Ele disse aos visitantes que serviu ao Exército nessa região, numa época em que ser soldado na Amazônia era tido como castigo. "Era o soldado número 137, num contingente de pouco mais de 300 homens, cuja maior patente era a de sargento, e para a região, a maior autoridade era Capitão. AMIZAEL disse ter trabalhado numa área militar no quilômetro 9 da BR-364, fazendo desmatamento manual, onde a 17ª Brigada de Infantaria de Selva pretende agora modernizar e criar mais conforto. Amizael observou que sua passagem no Exército foi marcante, e que isso lhe serviu muito na luta pela vida".

CANDIDATOS

O deputado Leônidas RACHID deverá ser candidato do PDS à Prefeitura. Um grupo de articuladores do partido está levantando locais para inaugurar um Diretório e continua ouvindo os mais diversos segmentos do partido e da população, além de intensificar visitas aos bairros. Rachid deverá disputar a Convenção com o sr. Jorge Teixeira ou com o sr. Ruy Teixeira, apesar de alguns simpatizantes do PDS, estarem propondo uma prévia entre os militantes pedessistas da Capital, para aferir se esses dois nomes reúnem as preferências das bases partidárias.

PONTUAL
CORRETORA DE IMÓVEIS S/C LTDA
Compra — Venda — Administração de Imóveis

Trav. Guaporé, 81, ed. Rio Madeira, Salas 202/203. Fone: 221-1989 — CRECI-J-0358.

REF. 01 — Excelente negócio: Área total 1.200m2 área construída 504,55 m2, área coberta 623,80 m2, 3 aptos-suítes, área de serviço, 9 amplas salas para escritório, copa-cozinha, 4 banheiros-sociais, garagem, recepção, portaria, documentação: Carta de Aforamento e Escritura Pública. Localizada na Avenida Pinheiro Machado, Centro.

REF: 02 — Um terreno localizado na avenida Paulo Leal, próximo a antiga Rodoviária, preço de ocasião.

R.03 — Não perca: área total 1.200 m2, construção em alvenaria, sendo assim a distribuição: 2 aptos-suítes, área de serviço, 9 amplas salas para escritório, copa-cozinha, 4 banheiros-sociais, garagem, recepção, portaria, documentação: Carta de Aforamento e escritura pública, localizada na avenida Pinheiro Machado, Centro.

URGENTE: Precisa-se de casas para alugar; Telefones Comerciais; Corretora de Imóveis.

Salba quanto vale seu imóvel, solicite avaliação da PONTUAL.

DEPARTAMENTO NACIONAL DA PRODUÇÃO MINERAL — D.N.P.M.
8º DISTRITO

NOTA DE ESCLARECIMENTO

Informamos que a reserva garimpeira do rio Madeira criada pelas portarias ministerial nº 1345 e 1034 de 05/07/79 e 31/07/80, respectivamente, destina-se somente a atividade garimpeira e fica entre as cachoeiras do paredão e teotônio, abrangendo, aproximadamente, 180 Km de rio e área de 43.577 hectares.

Ficam as demais áreas destinadas à pesquisa mineral, por força do Decreto-Lei Nº 227 de 28/02/67.

(dias 13, 14, 15, 16)

O problema da reforma agrária

Jorge Boaventura

Não resta dúvida sobre o fato de que, mais de um importante indicador relativo à nossa estrutura fundiária e à natureza e características das relações de produção no campo, apontam para uma necessidade de reformulação do setor, de maneira a corrigir-lhe as vícios e distorções.

Por outro lado, é também verdadeiro que, em mais de um país, o regime de propriedade e as atividades produtivas nas áreas rurais e agrícolas já se processaram de há muito, e de maneira tranquila e pacífica. Nos EUA, por exemplo, alega-se com freqüência, a reforma em questão foi, em termos práticos, realizada já no século passado.

É também verdadeiro que um país da imensa extensão territorial do nosso, a ampliação do mercado interno em termos de capacidade aquisitiva dos consumidores hoje, aos milhões, praticamente marginalizados em virtude da sua capacidade aquisitiva praticamente nula, será conseqüência [illegible] resultante de uma reforma agrária, justa e tecnicamente bem implementada. E é aí que o carro começa a pegar, justificando as apreensões que sobrevêm a surgir nos setores rurais da nossa sociedade. De fato, desde há muito que a ação rodomatriz de uma reforma agrária consiste na posse e simples repartição da terra pelos que desfrutam a sua instituição nela exercitar as suas atividades, está ultrapassada. Hoje, toda a gente se dá conta de que o problema é imensamente mais complexo e de que o assentamento, com possibilidades de sucesso, de colonos à terra, diz respeito a um complexo de elementos, de dados e de recursos que, por sua natureza e por seu valor, costumam ultrapassar, de muito, o simplesmente correspondente ao valor do solo. Ainda mais, antes mesmo da etapa de assentamento de colonos, terá que ter sido bem resolvida a questão relativa às terras a serem repartidas. No que em que insistem, anuncia o Governo a sua disposição de colocar a serviço do seu projeto nada menos do que metade do território nacional, ao menos em termos de terras cultiváveis. Como se vê, ainda que escalonado em quinze anos, trata-se de algo imensamente ambicioso, a surgir do bojo de uma administração que, além de não ter dito, ainda, exatamente a que veio, engloba em seus quadros, inclusive em pontos delicadíssimos da máquina governamental, elementos notória e reconhecidamente comprometidos com a visão marxista da sociedade e do homem. Ora, se é bem verdade que as relações injustas de produção e uma estrutura fundiária com graves distorções devem ser aprimoradas e corrigidas dos vícios que hoje apresentam, não é menos verdade que também pode servir de pretexto para que, em nome da justiça, venha a ser enfraquecido ou desmoralizado o direito natural à propriedade, que por isso mesmo de ser natural, não deve ser postergado. Na matéria, o que em nome da justiça pode fazer-se, é a subordinação do uso da propriedade aos interesses do bem comum. Além disso, será a violência contra o que chamamos de "espaço essencial da liberdade do homem", cujos marcos definidores são a família, sua projeção no tempo, e a propriedade, sua projeção no espaço. Se tais marcos forem desrespeitados, e totalmente sujeitos a decisões do Estado, quaisquer que sejam os argumentos em contrário, a verdade é que se instala a tirania, de vez que os cidadãos quedar-se-ão totalmente desarmados diante das superestruturas sociais em que vivem e atuam. Daí, o [illegible] a atribuição da propriedade privada, inclusive da natureza fundiária, ao maior número possível de pessoas — nunca, porém, que sob tal alegação, no fundo se desmoralize e se destrua o direito imprescindível à propriedade, como princípio e como norma fora dos quais, tal como ficou dito há pouco, acabará fatalmente por instalar-se a opressão.

O atual governo, pela vizinhança, convivência com elementos cuja participação não se justifica democraticamente pelo número dos que eles representam, pode estar bem intencionado, mas é de ressaltar-se que não merece a pacífica confiança da nação, muito em especial dos que nela se dedicam à já tão sacrificada produção agrícola.

CHAMADA DE EMPREGADOS:

EGO — EMPRESA GERAL DE OBRAS LTDA, sediada em Porto Velho à Rua Rio Madeira c/ Costa e Silva, transversal 04 solicita o comparecimento dos funcionários abaixo relacionados em seu Departamento de Pessoal, para esclarecimentos de suas ausências no setor de trabalho, todavia o não comparecimento dentro de 72 (setenta e duas) horas, implicará em seu cancelamento automático de seu contrato de trabalho, de conformidade com o Artigo 482 da C.L.T.

1 — JOSÉ BATISTA DE SOUZA — Carteira Profissional nº 20.881 Série 405ª.

2 — LUIZ GONZAGA DINIZ MERCADO — Carteira Profissional nº 29.085 Série 00051/RO.

3 — FRANCISCO FEITOSA TEIXEIRA — Carteira Profissional nº 5.738 Série 548.

NOVENA PODEROSA AO MENINO JESUS DE PRAGA

Oh! Jesus que dissestes: peça e receberás; procura e acharás; bata e a porta se abrirá. Por intermédio de Maria Vossa Sagrada Mãe eu bato, procuro e vos rogo que minha prece seja atendida. (Menciona-se o pedido)

Oh! Jesus que dissestes: "Tudo o que pedires ao Pai em meu nome Ele atenderá". Por intermédio de Maria Vossa Sagrada Mãe, eu humildemente rogo ao Vosso Pai, em Vosso nome que minha oração seja ouvida.

Oh! Jesus que dissestes: "O céu e a Terra passarão, mas a minha Palavra não passará", por intermédio de Vossa Sagrada Mãe, eu confio que minha oração seja ouvida (Menciona-se o pedido).

Rezar 3 Ave-Maria e 1 Salve Rainha.

Nota: Esta oração quem reza com fé obtém muito êxito. Em caso urgente fazer a novena em 9 (nove) horas.

Agradece: M.R.L.R.

NDP
Rua Rogério Weber, 2615
Fones 221-7804 221-9742

Alto Madeira 8 ANOS

Iate Clube de Rondônia
Iate Clube de Rondônia
EMBARQUE NESSE REQUINTE
Informações : 221-4789

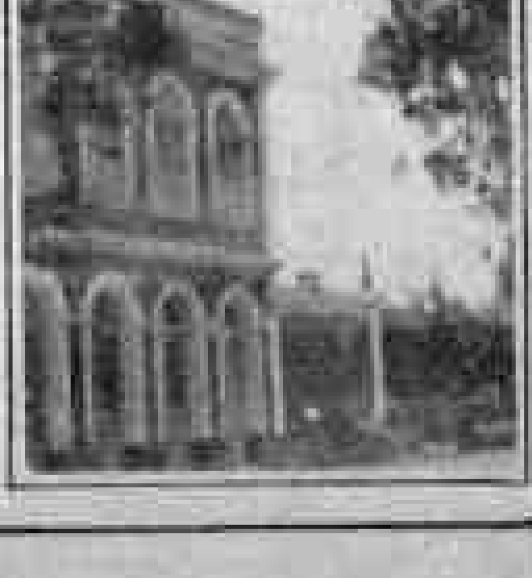

HOROSCÓPO

ARIES: (de 21/03 a 20/04) Regente: Marte — Setor financeiro melhorando, mas poderá haver insatisfação na área profissional. Sucessos efêmeros vão [illegible] antes de alegrar-se. Tenha paciência e construa bases mais sólidas para assegurar um sucesso profissional duradouro. Nada de devaneios.

TOURO: (de 21/04 a 20/05) Regente: Vênus — Os setores financeiro e profissional estão muito favorecidos, e caso você lida com dinheiro de terceiros ou com ações de grandes empresas. Procure ser discreto quanto à sua vida pessoal, pois poderá ser envolvido em falsos [illegible].

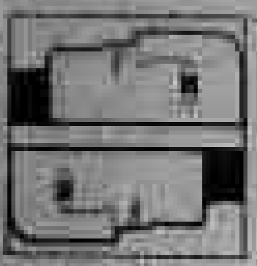

GÊMEOS: (de 21/05 a 20/06) Regente: Mercúrio — Tendência a ficar furioso se as coisas não correrem exatamente como você esperava. Não precisa de tanta pressa: se tiver paciência, verá que tudo chega ao ponto desejado antes do que esperava, sem que para isso tenha sido necessário nenhum milagre.

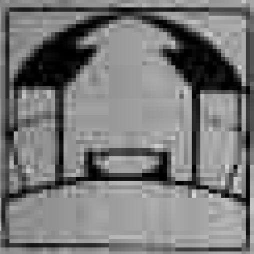

CANCER: (de 21/06 a 21/07) Regente: Lua — Instabilidade do sistema nervoso, que pode aparecer na forma de indisposição estomacal. Tendência a ser excessivamente meticuloso no trabalho e exigente demais consigo mesmo e com os outros. Mas não preocupe, que a influência da Lua estará ajudando a relaxar.

LEÃO: (de 23/07 a 22/08) Regente: Sol — Pouca disposição para o trabalho duro ou cansativo. Hoje você está um pouco preguiçoso. Tentará passar um dia na sombra e água fresca. Se não conseguir por causa do trabalho, tire a noite para se divertir um pouco, que você merece e está precisando.

VIRGEM: (de 23/08 a 22/09) Regente: Mercúrio — O ambiente de trabalho está muito competitivo e você terá que enfrentar certas hostilidades. A luta pela vida está selvagem e cada um tenta segurar o seu lugar com unhas e dentes. Não fique magoado com esta violência. Ela não é voltada especialmente contra você.

LIBRA: (de 23/09 a 22/10) Regente: Vênus — Momento favorável para a vida profissional. Ações coordenadas e eficientes farão com que atinja seus objetivos. Você está muito hábil na arte de negociar e no trato com dinheiro. Inteligência aguda e muita perspicácia. Conte com o apoio de pessoas importantes.

ESCORPIÃO: (de 23/10 a 21/11) Regente: Plutão — Momento em que você está muito seguro e poderá tomar decisões com a maior facilidade. Na vida profissional, é possível que você tenha que enfrentar alguns problemas, principalmente se tiver sócios. Mas, no final das contas, tudo será como você desejar.

SAGITARIO: (de 22/11 a 21/12) Regente: Júpiter — Para os sagitarianos, este momento profissional talvez não seja dos mais promissores. As ações podem cair no vazio ou seguir rumos indesejáveis. Terá problemas com a autoridade — talvez tenha que suportar caprichos de chefe. Paciência, que logo tudo entra nos eixos.

CAPRICORNIO: (de 22/12 a 20/01) Regente: Saturno — Momento de renovação no trabalho e na vida afetiva. Pode acontecer de receber presentes inesperados, que o deixarão muito contente. No trabalho, as modificações que ocorrerem serão para melhor. Portanto, acompanhe os acontecimentos para não ficar "comendo mosca".

AQUARIO: (de 21/01 a 19/02) Regente: Urano — Não convém forçar demais a cabeça, pois você está com dificuldade de concentração. Terminar as tarefas pode se apresentar como um enorme sacrifício — ao meio do caminho, você tende a desanimar. Quebre um pouco a rotina do trabalho, que tudo fica mais fácil.

PEIXES: (de 20/02 a 20/03) Regente: Netuno — Período um pouco difícil para os piscianos no que diz respeito à vida afetiva. Poderão ocorrer separações e até rompimentos definitivos. Decepções e frustração com a pessoa amada. Segure a cabeça e não se entregue a medos ou a fantasias mórbidas.

HISTÓRIA ANTIGA

ESRON PENHA DE MENEZES

Em outros tempos quando se aproximava o mês de maio consagrado a N. S. Auxiliadora, a juventude se animava pensando nas festas da Padroeira quando havia "Kuermesse", arraial e naturalmente apareciam as oportunidades dos namoros, noivados e casamentos.

A mesma animação perdurava pelo mês de junho, consagrado Coração de Jesus.

O dia 13 era festivamente comemorado com noitadas na vila de Santo Antônio, que para dar mais brilho pelo menos nos sábados antes do dia do padroeiro dos casamentos saia um trem especial.

Agora só pensam em casamento, os mais velhos, os que gostam de ouvir o programa a VOLTA DO BOEMIO da Rádio Eldorado. Os novos só se preocupam com os encontros, na Ilha do Mel e outros recantos de onde sai de tudo menos casamento.

No Santo casamenteiro só quem se preocupa com a sua igrejinha, com as festividades do seu dia é da Lili Tabosa que todos conhecem mais por Lili Calmon, uma Piauiense devota do santo que já no fim do mês de maio começa sua peregrinação para levar avante, com êxito a festa do santo.

Este ano parece que a festa vai ser boa, pois já estive conversando com Dona Lili que já mandou bater mato em volta da capela, e está pedindo donativos para pintar a capela, se empenhando com o Governo e com a Prefeitura para proporcionarem um alegria dia 13 de junho quando a rapaziada lotará o trem, os ônibus e os carros para passar momentos de alegria e de fé no lugarejo agora com perspectiva de ser a sede do Iate Clube, idealizado pelo empresário Geraldo Barros, que adquiriu o casarão que foi comércio e residência do sírio João Elias, que no dizer de uns, foi quem constituiu aquele casarão pelos anos de 20 e, no dizer dos outros, foi construído por Salustiano Corrêa, que foi Prefeito do município de Santo Antônio do Rio Madeira, no ano de 1922. Depois das festas de Santo Antônio vinha a seguir, a de São João, com a tradicional festa da posse da nova diretoria da Maçonaria, sempre traje a rigor para senhoras e homens e os convidados eram disputadíssimos. Não receber um convite para aquela festa constituía ofensa ao carater das pessoas.

Lembro-me quando eu ainda não pertencia a essa benemérita sociedade, se não me mandassem um convite seria uma decepção para mim. Os comes e bebes eram gratuito e ainda o são, só que agora não há mais a tradicional festa, limitando-se às cerimônias e depois frios e doces, bebidas e refrigerantes, serviço a americana.

Tudo mudou as coisas mais tradicionais que davam um cunho de provincianismo a essas festividades a sabor da nossa gente daqueles anos. Acabaram-se com os bois-bumbás que o cabo Timóteo e o Velho Quexada faziam com tanto gosto e alegravam as noites quente de junho.

Desapareceram as quadrilhas, as pastorinhas, as festas de roça (forró atual) quando predominava o choro, o xaxado, o baião e outras danças que ainda se usam nas cidades do interior, principalmente no Nordeste. Bebia-se a aluá, o aluá, a cajuada e se comia, a cangica, a pamonha, o cuscuz, o bolo podre, pé de moleque, o milho cosido e assado, e se dançava como destaque a quadrilha.

Tudo mudou. Os novos só pensam nos ambientes fechados, onde se pode até destruindo os padrões morais e abusando da generosidade das leis chegar-se ao extremo uso e abuso das drogas e de atitudes, atentatórias aos bons costumes.

FARMACIAS DE PLANTÃO

Drogas Mida III, Av. Sete de Setembro nº 550 (NOTURNO).

Drogaria SOS, Rua Guanabara c/ Rua Pio XII, (NOTURNO).

LEIA E ASSINE

Alto Madeira

O Arraial do Areal, promovido pela Escola "Estudo e Trabalho" e Associação de Pais e Professores, terá início amanhã a partir das 19:00 horas e acontecerá muita animação. No transcurso dos festejos vai ter muito vatapá, tacacá, churrasquinho e outras guloseimas próprias da época, além é claro, de lindas quadrilhas com suas danças típicas.

O encerramento do Arraial do Areal, dia 17, contará com a participação do conjunto "Os Cobras do Forró" e também com a presença do instrumentista Nonato do Cavaquinho. Os organizadores prometem que os festejos serão de marcar época, razão pela qual conclamam a população a prestigiar o evento.

Educação para todos

[illegible]

CONCESSIONÁRIA FIAT Automóveis S.A.

Comercial de Veículos Ltda. (COVEL)

TABELA DE PREÇO DE CARROS USADOS

TIPO DE VEÍCULO: 147-PICK-UP
MARCA: FIAT
ANO DE FÁBRICAÇÃO: 1.982
COR: BRANCO
VALOR: 9.000.000,

TIPO DE VEÍCULO: 147-OGGI-CS
MARCA: FIAT
ANO DE FÁBRICAÇÃO: 1.984
COR: BEGE AUREO
VALOR: 16.000.000,

TIPO DE VEÍCULO: 147-C
MARCA: FIAT
ANO DE FÁBRICAÇÃO: 1.982
COR: BRANCO ALPI
VALOR: 9.000.000,

TIPO DE VEÍCULO: 147-C
ANO DE FÁBRICAÇÃO: 1.984
MARCA: FIAT
COR: BRANCO
VALOR: 16.000.000,

TIPO DE VEÍCULO: OPALA COMODORO
MARCA: GM
ANO DE FÁBRICAÇÃO: 1.983/1.984
COR: VERDE
VALOR: 22.000.000,

TIPO DE VEÍCULO: KOMBI
MARCA: VOLKSWAGEN
ANO DE FÁBRICAÇÃO: 1.982
COR: BRANCO
VALOR: 13.000.000,

[illegible]
CEP. 78.900 — PORTO VELHO — RONDÔNIA

COVEL

CORTE DE MORDOMIAS ECONOMIZARÁ 3 BILHÕES

Brasília, (EBN) — A eliminação das remunerações indiretas de ministros de Estado e secretário-Geral de ministérios permitirá larga economia de cerca de 3 bilhões de cruzeiros ao país até o final desse ano. A informação é do secretário-geral adjunto do Ministério do Planejamento, Edson Nunes, ao anunciar que os trabalhos da comissão de avaliação das remunerações indiretas da administração pública, a chamada comissão das mordomias, estão praticamente encerrados, restando apenas a entrega do relatório final, já elaborado, ao ministro do Planejamento, João Sayad, presidente da comissão, o que deverá ocorrer na próxima semana.

Ele informou ainda que também os trabalhos da comissão que estuda a mordomia dos funcionários estatais no exterior (Comissão de Avaliação dos Salários e Pessoal das Empresas Estatais em Serviço no exterior), também estão encerrados, devendo o relatório final, com as sugestões, serem entregue ao ministro Sayad na mesma oportunidade. Nunes, porta-voz e membro das duas comissões, disse que, com relação a situação dos funcionários estatais no exterior não foi encontrado nada de muito expressivo em termos de distorções entre os cerca de 300 funcionário que lá trabalham. De qualquer forma, entende como expressivo que, com as medidas sugeridas pela comissão, se possa fazer uma economia de cerca de 1 milhão de dólares anuais para o país.

RETALHOS PARA A HISTÓRIA DE RONDÔNIA

ESRON PENHA DE MENEZES

OPINIÃO DE ESTUDIOSOS DE COISAS DA AMAZÔNIA

Dr. Ari Tupinambá Penna Pinheiro.

Ao sair o segundo volume de Retalhos para a História de Rondônia do escritor rondoniense Esron Penha de Menezes quero, congratular-me com o prezado amigo pelo incentivo que vem dando a juventude deste Estado que se dedica a História desta região.

Este livro deveras é um concentrado de pesquisas sérias e honestas a que vem se dedicando ha anos o nosso escritor.

Até o momento é o último informe sobre o assunto embora outros historiadores estejam a lançar em público o produto de suas pesquisas.

A região em que se situa o novo Estado já é conhecida desde priscas Eras.

Relatorios têm sido publicados sobre as viagens de exploradores que passaram por esta região. O mais antigo que se conhece é do sertanista bandeirante paulista Antônio Raposo Tavares, Senhor de Quitaúna, que invadiu o Brasil Central, o Chaco indo até Potosi dos — vendo depois pelos rios tributários do Mamoré, vencendo após os 20 impedilhos hidrográficos pertencentes aos rios Mamoré e Madeira indo até Belém do Pará.

Em 1723, Melio Palheta fez a mesma viagem pelo Madeira e pelo Mamoré em sentido contrário do seu antecessor.

O relatório detalhado dessa viagem foi escrito por Luiz Aranha, Secretário da Missão.

Depois vem Luiz Fagundes Machado com um relato sucinto mas muito preciso da região percorrida.

Quando no governo da Provincia de Mato Grosso Luiz de Mello Pereira e Cáceres recebeu a visita do Maior cientista da época, Alexandre Rodrigues Ferreira, considerado o Humboldt, com relatório exaustivo sobre a hidrografia, a antropologia e sobre a etnologia.

Alexandre Rodrigues Ferreira saiu da cidade de Barcelos no rio Negro subindo o Madeira, o Mamoré e o Guaporé chegando à cidade de Vila Bela da Santíssima Trindade após um ano de viagem em péssimas condições de saúde. As suas memórias estão concatenadas em um livro raríssimo denominado Viagem Philosophica.

Em 1807 o Governo de Afonso Pena tendo conhecimento dos estudos de um cientista louco que idealizou a comunicação da bacia do Tapajós com a bacia do Madeira e perguntando ao seu Ministro, o jovem Miguel Calmont Du Pin e Almeida se era viavel essa comunicação e tendo resposta positiva mandou vir à sua presença o jovem Major Cândido Mariano da Silva Rondon que já trabalhara na abertura de estradas de comunicações no Sul de Mato Grosso. O então Major Mariano Rondon aceitou o convite e de início começou os trabalhos de organização. Convidou para compor a expedição jovens engenheiros militares onde se destacava Olímpio da Silveira, Amílcar Botelho de Magalhães, Nicolau Caetano Borges Barbosa, Nestor Borges, Alexandrino Fernandes da Costa, Emanuel Silvestre do Amarante, Genofredo Pugas, Paul Estiliac Leal, tenente Antônio de Vasconcelos, Pirineus de Souza entre outros. Trouxe também uma pleiade de cientistas como Roquete Pinto, Kulmann H. Roehne.

A missão dedicou-se ao estudo de toda a História Natural apresentando inúmeros relatórios sobre o levantamento hidrográfico dos rios tributários do vale do Madeira.

Um livro antológico denominado Rondônia foi escrito pelo Professor Roquete Pinto sobre os Parecis e sobretudo os Nhambiquaras.

H. Roehne escreveu um volumoso tratado: Plantas Tóxicas da Rondônia. Em 1914, Rondon acompanhou o ex-Presidente Theodore Roosevelt que trouxe consigo o Padre Zahn e dois jovens estudiosos em ornithologia, Kermit e Cherry. Fizeram um levantamento do rio que Duvidas que Rondon em homenagem ao ex-Presidente norte americano, denominou-o de rio Roosevelt.

Em 1914, um egresso da Comissão Rondon, Roriano Pinheiro, publicou um livro muito interessante sobre os costumes desta região.

Em 1923, Kurt Nimuendaju, participou juntamente com os seringalistas José Garcia de Freitas e Manoel Lobo da temibela Parintins — tino. Acompanhava-os nesta ocasião o etnologo Manoel Nunes Pereira que após escreveu "Bahira" e o belo tratado em dois volumes — Morongueta —.

Em 1926 o imortal amazonidas Raimundo Moraes iniciou na cidade de Guajará Mirim a escrever a série de livros antologicos sobre a Amazonia. Esse livro denomina-se "Na Planicie Amazonica". No mesmo ano o Tenente revolucionário Aluisio Pinheiro Ferreira, refugiado nos seringais de Americo Cassara, no rio Corumbiara, fez um estudo notavel sobre a tribo Tupi-Macurapa (neste livro) ensaio este que lhe valeu o convite de Candido Mariano Rondon, para integrar a Comissão chefiada pelo grande sertanista.

Outros informes etnologicos e etnograficos foram escritos sobre os indios Mondé, Tuparis, entre outros por Henrique Smith Lage e Frank Gaspar.

Eis um resumo alguns informes dados ao conhecimento público antes do aparecimento dos Retalhos para a História de Rondônia.

Porém outros estudiosos, tais como Antonio Cantanhede, Victor Hugo, Abnael Machado de Lima e José de Almeida Oliveira, lançaram ensaios históricos e geograficos sobre Rondonia.

É de notar que no segundo volume desse interessante livro, o carinho, o respeito e o reconhecimento que tem o A. por um dos seus maiores amigos e incentivadores deste notavel ensaio — o Coronel Aluisio Pinheiro Ferreira, Nacionalizador da Estrada de Ferro Madeira Mamoré, seu primeiro Diretor, o primeiro Governador do Território e seu primeiro representante na Câmara Baixa do País.

Quem escreveu estas linhas é atualmente o Presidente do Conselho de Cultura, que vai juntamente com seus pares pedir um voto de louvor para o A. de Retalhos para a História de Rondônia.

Porto Velho, 10 de março de 1981.

ORAÇÃO (PRECE MILAGROSA)

Confio em Deus com todas as minhas forças, por isso peço a Deus que ilumine o meu caminho, concedendo a graça que tanto desejo... Mande publicar e receber o que acontecerá no 4º dia.

Agradeço.

N. P.

EDITAL DE CONVOCAÇÃO

ASSEMBLEIA GERAL DE CONSTITUIÇÃO
ALIANÇA RECREATIVA JARUENSE — ANJA

Ficam convocados os sócios da aliança RECREATIVA JARUENSE — ANJA à comparecerem no dia 23.06.85, à Rua JK, nº 1229 — Fundos — JARU/RO, a fim de deliberarem sobre a aprovação do projeto de estatutos sociais de constituição, eleição da primeira Diretoria do Conselho Fiscal.

(JARU/RO),
Os Fundadores

(12, 13 e 14)

CONINCOL

CONSTRUTORA E INSTALADORA CONSCIO LTDA

SANEAMENTO, HIDRO SANITÁRIO, ELÉTRICA E MANUTENÇÃO PREVENTIVA
18 anos ajudando o Brasil crescer
FONE: 221-6876 — 221-8367

CASA VENDE-SE

Próxima ao centro, com 460 m2 de área construída em laje; tendo uma suíte de 37 m2; quartos, banheiros, salão, 40 m2 de armários embutidos, cortinas, etc.

O terreno mede 1.320 m2. Tratar direto com o proprietário pelo telefone: 221-2398.

(13, 14, 15, 16)

MÚSICA AMBIENTE

Versátil sistema de música ambiente, recomendado para bares, restaurantes, supermercado, lanchonetes, lojas, escritórios, escolas, clínicas, residências, etc.

4 (quatro) canais c/ músicas de alto padrão.

Brevê — mais 1 (hum) canal com programação infantil, apropriado a escolas e creches.

Informações pelo fone: 221- — 6035 — SOMTEL.

ARQUELAU DE PAULA

ADVOGADO

CÍVEL - COMÉRCIO - AGRÁRIO

EDIFÍCIO RIO MADEIRA, 2º ANDAR CONJ. 202/203
TEL.: 221-7037